ИСТОРИЧЕСКОЕ

ОПИСАНІЕ

ОДЕЖДЫ И ВООРУЖЕНІЯ

РОССІЙСКИХЪ

ВОЙСКЪ.

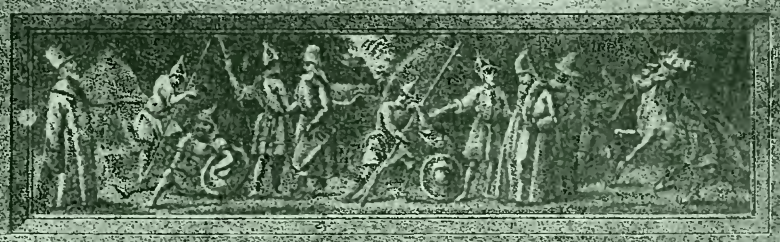

Библиотека "Руниверс"

Библиотека "Руниверс"

ИСТОРИЧЕСКОЕ

ОПИСАНІЕ

ОДЕЖДЫ и ВООРУЖЕНІЯ

РОССІЙСКИХЪ ВОЙСКЪ,

СОСТАВЛЕННОЕ

по ВЫСОЧАЙШЕМУ повелѣнію.

ЧАСТЬ ДВАДЦАТЬ ДЕВЯТАЯ.

Санктпетербургъ.

1862.

Библиотека "Руниверс"

Библиотека "Руниверс"

ОГЛАВЛЕНІЕ

ДВАДЦАТЬ ДЕВЯТОЙ ЧАСТИ

Историческаго Описанія одежды и вооруженія Россійскихъ войскъ,

1825 — 1855.

LXXIX. Перемѣны въ обмундированіи и вооруженіи казачьихъ и другихъ иррегулярныхъ войскъ.

Стран.

I. Въ Донскомъ казачьемъ войскѣ.

a.) Собственно въ войскѣ, т. е. за исключеніемъ Атаманскаго и Л.-Гв. казачьяго полковъ и Артиллеріи . . . . . 1.

b.) Въ Атаманскомъ Его Императорскаго Высочества Наслѣдника Цесаревича полку . . . . . 13.

c.) Въ Л.-Гв. Казачьемъ полку . . . . . 24.

d.) Въ Донскихъ Конно-Артиллерійскихъ Казачьихъ батареяхъ . . . . . 33.

e.) Въ Л.-Гв. Донской Легкой Конно-Артиллерійской батареѣ . . . . . 43.

f.) У Генераловъ вообще, Генералъ и Флигель-Адъютантовъ, Генераловъ Свиты ЕГО ВЕЛИЧЕСТВА, Дежурныхъ Штабъ-Офицеровъ, Старшихъ и Генеральскихъ Адъютантовъ, Адъютантскихъ Помощниковъ и Чиновниковъ служащихъ по внутреннему управленію Донскаго войска . . . . . 52.

Библиотека "Руниверс"

Стран.

II. Въ Черноморскомъ Казачьемъ войскѣ.

a.) Въ конныхъ и пѣшихъ полкахъ . . . . . 58.

b) Въ Л.-Гв. Черноморскомъ казачьемъ дивизіонѣ . . . . . 80.

c.) Въ Черноморской Казачьей Артиллеріи. . 97.

Библиотека "Руниверс"

ПЕРЕМѢНЫ

ВЪ

ОБМУНДИРОВАНІИ И ВООРУЖЕНІИ

КАЗАЧЬИХЪ И ДРУГИХЪ ИРРЕГУЛЯРНЫХЪ ВОЙСКЪ,

СЪ 20-го Ноября 1825 по 18-е Февраля 1855 г.

I. ВЪ ДОНСКОМЪ КАЗАЧЬЕМЪ ВОЙСКѢ.

а.) *Собственно въ войскѣ, т. е. за исключеніемъ Атаманскаго и Л.-Гв. Казачьяго полковъ и Артиллеріи.*

1827 Января 1 — на офицерскихъ эполетахъ, для различія чиновъ, повелѣно имѣть кованыя звѣздочки, какъ въ это время было установлено въ регулярныхъ войскахъ (1).

1827 Іюля 10 — въ полкахъ Донскаго Войска повелѣно имѣть, на шапкахъ, круглые помпоны: у нижнихъ чиновъ — бѣлые шерстяные, у офицеровъ — серебряные (Рис. №№ 1070 и 1071) (2).

1829 Августа 7 — эполеты на офицерскомъ обмундированіи повелѣно имѣть съ

Библиотека "Руниверс"

чешуйчатымъ полемъ, по образцу эполетъ въ легкой регулярной кавалеріи (Рис. № 1702)[3].

1831 въ Апрѣлѣ — за-урядъ-офицерамъ повелѣно имѣть на эполетахъ кованыя звѣздочки, по образцу установленныхъ, 1-го Января 1827 года, для различія чиновъ, въ регулярныхъ войскахъ [4].

1835 Мая 26 — Высочайше утвержденнымъ Положеніемъ объ управленіи Донскаго Войска, обмундированіе, вооруженіе и конская принадлежность нижнимъ чинамъ сего войска присвоены тѣ же, какія они имѣли и до сего Положенія, съ отмѣною только чекменей, а именно: *шапка* черной смушки, съ выкидомъ алаго сукна; *этишкеты* и *помпоны* бѣлые; *галстухъ* черный; *куртка* синяго сукна, съ суконною красною, по воротнику и обшлагамъ, выпушкою; *шаравары* синяго сукна, съ красною выкладкою; *кушакъ* черной китайки; *шинель* сѣраго сукна, съ синимъ воротникомъ; *сапоги* съ желѣзными шпорами; *погоны* съ прорѣзнымъ нумеромъ полка (отъ 1 до 54 включительно); *лядунка* черной кожи, съ бѣлымъ желѣзнымъ гербомъ; *перевязь для*

Библиотека "Руниверс"

лядунки черной лакированной кожи, съ вензелемъ изъ бѣлаго желѣза и мѣдною, отбѣленною цѣпочкою; *портупея* черной кожи; *сѣдло* обыкновенное казачье, съ потникомъ и крышкою; *подушка къ сѣдлу* черной кожи; *вальтрапъ* синяго сукна; *чемоданъ* черной кожи; *сабля* желѣзная; *пистолетъ* на черномъ шерстяномъ шнурѣ, въ кожаномъ патронташѣ; *дротикъ* на древкѣ чернаго цвѣта; *узда, пафы* и *нагрудникъ* безъ всякаго набора.

Урядники, писаря и лекарскіе ученики имѣютъ на мундирахъ, по воротнику и обшлагамъ, въ отмѣну отъ казаковъ, галунъ серебряный; приказные же (урядничьи помощники) носятъ таковой галунъ только на обшлагахъ.

Генералы, штабъ и оберъ-офицеры носятъ на воротникахъ и обшлагахъ петлицы и прочій генеральскій и офицерскій приборъ — серебряные.

Для всегдашняго употребленія, всѣ чины имѣютъ фуражки синяго сукна, съ выкладкою и выпушкою по образцу воротниковъ, а во время похода и чехлы на строевыхъ шапкахъ, изъ черной клеенки [5].

Библиотека "Руниверс"

Относительно вооруженія нижнихъ строевыхъ чиновъ установлены слѣдующія правила:

Урядникамъ и казакамъ вообще имѣть сабли въ желѣзной оправѣ, на кожаномъ черномъ поясѣ. По признанной удобности и издревле введенному употребленію, дозволяется имѣть имъ, вмѣсто сабель, шашки.

Въ каждомъ Донскомъ полку полагается двѣсти казаковъ съ ружьями, которыя, по свойству казачьей службы, имѣть за плечомъ.

Въ полкахъ Донскаго Войска, выходящихъ на полевую службу, должны быть одинакія ружья семилинѣйнаго калибра, по образцу, утвержденному для казаковъ Войска Черноморскаго.

Во всѣхъ Донскихъ полкахъ дротики у казаковъ должны быть одинаковые, съ ратовьями (древками) положенной мѣры, выкрашенными черной краской, по Высочайше утвержденному образцу [6].

1836 Октября 28 — всѣмъ генераламъ, штабъ и оберъ-офицерамъ Войска, независимо отъ общаго войсковаго чекменя съ петлицами, во всѣхъ тѣхъ случаяхъ, когда въ регулярныхъ войскахъ разрѣшается на-

Библиотека "Руниверс"

дѣвать сюртукъ, — установлено носить чекмень, безъ шитья, синій, съ красною выпушкою на воротникѣ и обшлагахъ (Рис. № 1073) [7].

1837 Января 15 — при установленномъ, 28 Октября 1836 года, вседневномъ чекменѣ, безъ шитья, повелѣно кушаковъ не носить (Рис. № 1073) [8].

1837 Іюля 15 — офицерамъ даны новой формы шарфы, съ узкою серебряною тесьмою, о трехъ полоскахъ свѣтлооранжеваго и чернаго шелка, какъ въ это же время установлено въ регулярныхъ войскахъ [9].

1837 Декабря 17 — на офицерскихъ эполетахъ прибавленъ, по примѣру регулярныхъ войскъ, четвертый, тонкій, витокъ [10].

1838 Апрѣля 29 — въ полкахъ Донскаго Войска повелѣно имѣть:

1.) *Нижнимъ чинамъ — шапки* прежней формы, но безъ этишкетовъ; *патронташи* (вмѣсто лядунокъ) на 40 патроновъ, изъ черной юфтовой кожи, съ такою же крышкою и съ перевязью изъ чернаго сыромятнаго ремня; *пистолеты* по образцу употребляемыхъ въ легкой кавалеріи; *пистолетныя чушки* или *кобуры* (вмѣсто ольстре-

Библиотека "Руниверс"

дей) изъ черной глянцевой кожи; *пистолетные шнуры* по цвѣту кантовъ на мундирѣ; верхнюю часть *пистолетныхъ чехловъ*, до замка, суконную, по цвѣту воротника, а нижнюю изъ черной глянцевой кожи; *портупеи* изъ такой же кожи; *шашки* (вмѣсто сабель) съ рукоятью, гайками, кольцами и наконечниками мѣдными, въ деревянныхъ ножнахъ, обтянутыхъ черной кожею; *ружья*, для коннаго строя, по образцу Л.-Гв. Черноморскаго эскадрона, съ чехлами, носимыя за спиною, черезъ правое плечо, на черномъ, погонномъ сыромятномъ ремнѣ, въ $\frac{5}{8}$ вершка шириною, съ мѣдною пряжкою; *вальтрапы* и *подушки на сѣдла* по цвѣту мундира, съ холстинною подкладкою, обложенные (первые по краямъ, а послѣднія вокругъ, по шву) тесьмою канцелярнаго сукна, въ $\frac{7}{8}$ вершка ширины, и съ такою же тесьмою, въ $9\frac{1}{2}$ вершковъ длины, на заднихъ углахъ вальтраповъ; *чемоданы* изъ сѣраго сукна, длиною въ $14\frac{1}{2}$, а по окружности въ $12\frac{3}{4}$ вершка, съ холстинною подкладкою и съ четырьмя бѣлыми, металлическими пуговицами, имѣющими выпуклое изображеніе № полка (Рис. №№ 1074, 1075, 1076, 1077 и 1078).

Библиотека "Руниверс"

2.) *Офицерамъ—шапки* прежней формы, но безъ этишкетовъ; *патронташи* (вмѣсто лядунокъ) на 20 патроновъ, изъ чернаго сафьяна, съ такою же крышкою и съ перевязью изъ серебряной тесьмы, безъ процвѣта, подложенною чернымъ сафьяномъ; *пистолеты* по образцу употребляемыхъ офицерами легкой кавалеріи; *пистолетныя чушки* изъ чернаго сафьяна; *пистолетные шнуры* серебряные; верхнюю часть *пистолетныхъ чехловъ*, до замка, изъ сукна, по цвѣту воротника, а нижнюю изъ чернаго сафьяна; *портупеи* изъ серебряной тесьмы, безъ процвѣта, подложенныя чернымъ сафьяномъ; *шашки* (вмѣсто сабель) съ рукоятью, гайками, кольцами и наконечниками вызолоченными, въ деревянныхъ ножнахъ, обтянутыхъ чернымъ сафьяномъ; *вальтрапы и подушки на сѣдла* по цвѣту мундира, подбитые чернымъ опойкомъ и обложенные (первые по краямъ, а послѣднія вокругъ, по шву) тесьмою, по цвѣту мундирныхъ кантовъ, шириною въ $\frac{3}{4}$ вершка, а длиною: на переднихъ углахъ въ $5\frac{1}{2}$, на заднихъ же въ 9 вершковъ; *чемоданы* изъ сѣраго сукна, длиною

Библиотека "Руниверс"

въ 12, а по окружности въ 9 вершковъ, съ кожанымъ подбоемъ и съ четырьмя серебряными пуговицами, имѣющими выпуклое изображеніе № полка (Рис. №№ 1079, 1080, 1081 и 1082).

Какъ нижнимъ чинамъ, такъ и офицерамъ пистолеты повелѣно носить въ чушкѣ, прикрѣпленной къ портупеѣ, назади, близъ лѣваго бока; но имѣть ихъ, равно какъ чушку, шнуръ и чехолъ, только при полной формѣ. Вьюки нижнихъ чиновъ положено размѣщать по нижеслѣдующему: назади сѣдла чемоданъ и попона; послѣднюю укладывать подъ чемоданъ и вмѣстѣ увязывать къ сѣдлу тремя черными ремнями, съ мѣдными двухсторонними пряжками, по прежней формѣ, а шинель напереди сѣдла увязывать къ оному такими же тремя ремнями, съ пряжками, при чемъ катка шинелей и укладка прочихъ вещей, равно какъ всѣ мундирныя, амуничныя и оружейныя вещи полка, здѣсь не поименованныя, въ томъ числѣ и чехлы на шапки, оставлены безъ измѣненія (Рис. №№ 1079, 1081, 1083 и 1084)[11].

1838 Мая 6—казакамъ Донскаго Войска,

Библиотека "Руниверс"

при нахожденіи ихъ на *внутренней по войску службѣ*, присвоены:

1.) *Пѣшимъ казакамъ — фуражка* синяго сукна, съ околышемъ и выпушкою красными; *шинель* сѣраго сукна, съ синимъ воротникомъ; *шаравары* сѣраго сукна, съ синею выпушкою; *пика* длиною въ $2\frac{1}{2}$ аршина (Рис. № 1084).

2.) *Конным казакамъ — фуражка, шинель и шаравары* одинаковыя съ присвоенными пѣшимъ; *патронташъ, портупея, шашка* и *сѣдло* — одинаковые съ присвоенными служилымъ казакамъ, но послѣднее безъ суконнаго чепрака, и *пистолетъ* (Рис. № 1084) [12].

1838 Декабря 26 — учрежденному въ сей день *Учебному Казачьему полку* Войска Донскаго присвоено одинаковое обмундированіе и вооруженіе съ прочими полками войска, а вооруженіе казаковъ сего полка заключается въ шашкѣ, ружьѣ, пистолетѣ и пикѣ [13].

1841 Октября 6 — нижнимъ чинамъ изъ *малолѣтковъ*, назначаемымъ для прислуги въ Новочеркаскій госпиталь Войска Донскаго, присвоено слѣдующее обмундированіе: *курт-*

Библиотека "Руниверс"

ка изъ синяго, съ выпушкою на воротникѣ изъ краснаго сукна; *шаравары* изъ синяго, съ лампасами изъ краснаго сукна; *фуражная шапка* изъ синяго, съ двумя кантами изъ краснаго сукна; *шинель* изъ сѣраго, съ воротникомъ и погонами изъ синяго сукна и съ мѣдными пуговицами; *галстухъ съ манишкою* черный, суконный; *сапоги* смазные. Для лѣта положены *куртка и шаравары* изъ фламскаго полотна; первая съ восемью по борту обтяжными пуговицами (Рис. № 1085) [14].

1844 Января 2 — на околышѣ офицерскихъ фуражекъ, спереди, повелѣно имѣть металлическую кокарду, какъ въ это же время было установлено для офицерскихъ фуражекъ въ регулярныхъ войскахъ (Рис. № 1086) [15].

1844 Мая 20 — при общемъ назначеніи, съ нѣкоторыми противъ прежняго измѣненіями, цвѣтовъ фуражекъ въ Военномъ вѣдомствѣ, въ Донскомъ Войскѣ фуражки повелѣно имѣть синія, съ околышемъ и выпушкою по верхнему краю красными (Рис. № 1086) [16].

1845 Января 10 — Высочайше утвержденнымъ въ сей день Положеніемъ для *Ра-*

Библиотека "Руниверс"

бочаго полка Войска Донскаго чинамъ онаго опредѣлено имѣть слѣдующее обмундированіе и вооруженіе: *штабъ и оберъ-офицерамъ* по формѣ, существующей въ войскѣ, съ вызолоченною буквою *Р* на эполетахъ; *урядникамъ* и *приказнымъ* (урядничьимъ помощникамъ) шапку, чекмень, шаравары, фуражку, шинель и шашку, а *казакамъ* — чекмень, шаравары, кушакъ, фуражку и шинель — противъ сихъ чиновъ въ войскѣ, но на погонахъ съ буквою *Р*, вмѣсто номера [17].

1845 Апрѣля 14 — бывшія въ Донскомъ Войскѣ куртки замѣнены чекменями, по образцу употребляемыхъ генералами сего войска при войсковомъ мундирѣ, и съ тѣмъ вмѣстѣ Донскимъ Казачьимъ полкамъ, во время нахожденія ихъ на службѣ на Кавказѣ, дозволено носить шапки по образцу шапокъ Кавказскаго Линѣйнаго Казачьяго войска (Рис. № 1087). Генераламъ, штабъ и оберъ-офицерамъ пистолеты со шнурками повелѣно надѣвать только въ строю [18].

1845 Апрѣля 27 — въ послѣдствіе состоявшейся 14-го Апрѣля сего года перемѣны въ обмундированіи Донскаго Войска, по-

Библиотека "Руниверс"

велѣно имѣть: *чекмень*, попрежнему, синяго цвѣта, но длиною на 4 вершка выше колѣнъ, съ краснымъ кантомъ на воротникѣ и обшлагахъ, а у офицеровъ еще и съ присвоенными имъ серебряными петлицами; *шапку* изъ черной смушки, вышиною въ 4 вершка, безъ развала, съ шлыкомъ алаго сукна, подъ которымъ подшито дно изъ клеенки; *кушакъ* синій; *пистолетный чехолъ* прежняго образца, но вшитый въ чушку, пригнанную къ портупеѣ у лѣваго бока (Рис. №№ 1088, 1089 и 1090). Прочія части обмундированія и вооруженія, равно какъ и конскій уборъ, остались безъ перемѣны [19].

1849 Января 29 — во всѣхъ казачьихъ войскахъ кисточку у темляковъ на пикахъ повелѣно замѣнить деревяннымъ кляпушкомъ, дабы при стрѣльбѣ изъ ружей имѣть пику за спиною на темлякѣ, заткнувъ оный кляпушкомъ за кушакъ (Рис. № 1091) [20].

1849 Сентября 14—утвержденъ образецъ ударныхъ офицерскихъ пистолетовъ (Рис. № 1092) [21].

1849 Ноября 7 — повелѣно помпоны

Библиотека "Руниверс"

имѣть величиною въ окружности пять и пять осьмыхъ вершка [22].

b) *Въ Атаманскомъ Его Императорскаго Высочества Наслѣдника Цесаревича полку* (*).

1827 Января 1—на офицерскихъ эполетахъ, для различія чиновъ, повелѣно имѣть кованыя звѣздочки, какъ въ это время было установлено въ регулярныхъ войскахъ [23].

1827 Іюля 10—въ полку повелѣно имѣть на шапкахъ круглые помпоны: у нижнихъ чиновъ — бѣлые шерстяные, у офицеровъ — серебряные (Рис. №№ 1093 и 1094) [24].

1828 Декабря 30 — у нижнихъ чиновъ синія куртки съ голубою выпушкою замѣнены совсѣмъ голубыми; отмѣнены голубые лампасы на шараварахъ, а петлицы на воротникѣ и обшлагахъ, какъ у куртокъ, такъ и у чекменей, равно и эполеты, вмѣсто голубыхъ, повелѣно имѣть бѣлые; послѣдніе съ бахрамою (Рис. № 1095) [25].

(*) До 29 Августа 1831 года полкъ сей назывался Казачьимъ Атаманскимъ Его Императорскаго Высочества Наслѣдника.

Библиотека "Руниверс"

1829 въ Іюнѣ — офицерскіе мундиры,— *зимніе* (чекмени) синіе, съ голубою выпушкою, а *лѣтніе* (куртки) голубые,—повелѣно имѣть съ петлицами, по образцу петлицъ Лейбъ-Гвардіи Казачьяго полка; перевязи и портупеи оставлены прежнія (Рис. № 1096) [26].

1829 Августа 7—эполеты, какъ у нижнихъ чиновъ, такъ и у офицеровъ, повелѣно имѣть съ чешуйчатымъ полемъ, по образцу эполетъ въ легкой регулярной кавалеріи; у первыхъ, попрежнему, съ бахрамою [27].

1831 Декабря 6—офицерамъ и нижнимъ чинамъ полка пожалованы на шапки знаки отличія (у нижнихъ чиновъ изъ бѣлой жести, у офицеровъ серебряные), съ прорѣзною надписью: „*За Варшаву 25 и 26 Августа 1831 года*“ (Рис. № 1097) [28].

1831 Декабря 16 — нижнимъ чинамъ полка повелѣно имѣть: *перевязи*, вмѣсто черныхъ, бѣлыя; *лядунки* съ круглымъ мѣднымъ гербомъ; *портупеи* изъ юфтовой кожи; *сабли* съ мѣднымъ ефесомъ; *пистолеты* на бѣломъ панталерѣ съ крюкомъ, какъ въ Лейбъ-Гвардіи Казачьемъ полку; *пики* съ голубымъ древкомъ (Рис. № 1098). Офицерамъ даны *лядунки*

Библиотека "Руниверс"

новаго образца и лядуночныя *перевязи* изъ голубой тесьмы съ тремя серебряными полосками и съ серебрянымъ же наборомъ (Рис. № 1099) [29].

1832 Апрѣля 10—полку повелѣно имѣть вальтрапы противъ Лейбъ-Гвардіи Казачьяго полка, но голубые, вмѣсто красныхъ и съ бѣлыми (у офицеровъ серебряными) обшивками (Рис. №№ 1098 и 1099) [30].

1835 Мая 26—Высочайше утвержденнымъ Положеніемъ объ управленіи Донскаго Войска обмундированіе, вооруженіе и конская принадлежность нижнимъ чинамъ Атаманскаго Его Императорскаго Высочества Наслѣдника Цесаревича полка присвоены тѣ же, какія они имѣли и до сего Положенія, а именно:

Шапка черной смушки, съ выкидомъ свѣтлосиняго сукна; *этишкеты* и *помпоны* бѣлые; *галстухъ* черный; *чекмень* синяго сукна, съ выпушкою по воротнику и рукавамъ свѣтлосиними; *куртка* свѣтлосиняго цвѣта; *на чекмень и куртку петлицы* бѣлой тесьмы; *шаравары* синяго сукна; *кушакъ* бѣлый, холщевый; *шинель* сѣраго сукна, съ свѣтлосиними на воротникѣ клапанами и съ такими

Библиотека "Руниверс"

же погонами; *сапоги* съ желѣзными шпорами; *эполеты* желѣзные, чешуйчатые, съ бѣлою бахрамою; *лядунка* черной лакированной кожи, съ мѣдною бляхою; *перевязь для лядунки* бѣлая, лосинная; *портупея* красной кожи; *сѣдло* обыкновенное казачье, съ потникомъ и крышкою; *подушка къ сѣдлу* свѣтлосиняго сукна, обложенная бѣлою тесьмою; *вальтрапъ* свѣтлосиняго сукна, обложенный бѣлою тесьмою; *чемоданъ* сѣросиневатаго сукна; *попона* сѣраго сукна; *перевязь* съ мѣднымъ и желѣзнымъ приборомъ; *сабля* желѣзная, съ мѣднымъ ефесомъ и кожанымъ темлякомъ; *пистолетъ* обыкновенный кавалерійскій; *дротикъ* на свѣтлосинемъ древкѣ; *узда*, *пафы* и *нагрудникъ* съ мѣднымъ приборомъ.

Унтеръ-офицеры, писаря и лекарскіе ученики имѣютъ на мундирахъ по воротнику и обшлагамъ, въ отмѣну отъ рядовыхъ казаковъ, галунъ серебряный.

Генералы, штабъ и оберъ-офицеры носятъ на воротникахъ и обшлагахъ петлицы, и прочій генеральскій и офицерскій приборъ, серебряные.

Для всегдашняго употребленія, всѣ чины

Библиотека "Руниверс"

имѣютъ фуражки свѣтлосиняго сукна, съ выкладкою и выпушкою по образцу воротниковъ, а во время похода и чехлы на строевыхъ шапкахъ, изъ черной клеенки [31].

1836 Октября 28 — введенный, сего числа, въ Донскомъ Войскѣ, и вышеописанный, вседневный чекмень безъ шитья, установленъ и для офицеровъ Атаманскаго Его Императорскаго Высочества Наслѣдника Цесаревича полка, но съ свѣтлосинею, на воротникѣ и обшлагахъ, выпушкою, вмѣсто красной (Рис. № 1100) [32].

1837 Января 15 — при установленномъ, 28-го Октября 1836 года, вседневномъ чекменѣ, безъ шитья, повелѣно кушаковъ не носить (Рис. № 1100) [33].

1837 Іюля 15 — офицерамъ даны новой формы шарфы, съ узкою серебряною тесьмою, о трехъ полоскахъ свѣтлооранжеваго и чернаго шелка, какъ, въ этоже время, установлено въ регулярныхъ войскахъ [34].

1837 Декабря 17 — на офицерскихъ эполетахъ прибавленъ четвертый, тонкій витокъ [35].

1838 Апрѣля 29 — въ полку повелѣно имѣть:

Библиотека "Руниверс"

1.) *Нижнимъ чинамъ—шапки* безъ этишкетовъ, съ общеармейскимъ гербомъ, изъ бѣлой жести, имѣющимъ, напереди, въ щитѣ, мѣдную литеру А, и, попрежнему, со знакомъ отличія надъ гербомъ, пожалованнымъ 6-го Декабря 1831 года; *эполеты* желѣзные, безъ бахрамы, съ подбоемъ свѣтлосиняго сукна; *патронташи* (вмѣсто лядунокъ) на 40 патроновъ, изъ черной юфтовой кожи, съ такою же крышкою и съ лосинною перевязью; *пистолеты* по образцу употребляемыхъ въ легкой кавалеріи; *пистолетныя гушки или кобуры* (вмѣсто ольстредей) изъ черной глянцевой кожи; *пистолетные шнуры* изъ свѣтлосиней шерсти; верхнюю часть *пистолетныхъ чехловъ*, до замка, изъ свѣтлосиняго сукна, а нижнюю изъ черной глянцевой кожи; *портупеи* изъ красной юфти; *шашки* (вмѣсто сабель) съ рукоятью, гайками, кольцами и наконечниками мѣдными, въ деревянныхъ ножнахъ, обложенныхъ черною кожею (Рис. №№ 1101, 1102 и 1103).

2.) *Офицерамъ—шапки* безъ этишкетовъ, съ такимъ же приборомъ, какъ у нижнихъ чиновъ, но только серебрянымъ; *патрон-*

Библиотека "Руниверс"

таши (вмѣсто лядунокъ) изъ чернаго сафьяна, съ крышкою изъ свѣтлосиняго сукна и съ перевязью изъ свѣтлосиней шелковой тесьмы, имѣющей по срединѣ три серебряныя продольныя полоски, и подложенной свѣтлосинимъ сафьяномъ; *пистолеты* по образцу употребляемыхъ офицерами легкой кавалеріи; *пистолетныя гушки* изъ чернаго сафьяна; *пистолетные шнуры* серебряные; верхнюю часть *пистолетныхъ чехловъ* изъ свѣтлосиняго сукна, а нижнюю изъ чернаго сафьяна; *портупеи* изъ свѣтлосиней шелковой тесьмы, имѣющей по срединѣ три серебряныя продольныя полоски и подложенныя свѣтлосинимъ сафьяномъ; *шашки* (вмѣсто сабель съ рукоятью, гайками, кольцами и наконечниками вызолоченными, въ деревянныхъ ножнахъ, обтянутыхъ чернымъ сафьяномъ (Рис. № 1104).

Какъ нижнимъ чинамъ, такъ и офицерамъ пистолеты повелѣно носить въ чушкѣ, прикрѣпленной къ портупеѣ, назади, близъ лѣваго бока; но имѣть ихъ, равно какъ чушку, шнуръ и чехолъ, только при полной формѣ. Вьюки нижнихъ чиновъ положено размѣ-

Библиотека "Руниверс"

щать по нижеслѣдующему: назади сѣдла чемоданъ и попона; послѣднюю укладывать подъ чемоданъ и вмѣстѣ увязывать къ сѣдлу тремя черными ремнями, съ мѣдными двухсторонними пряжками, по прежней формѣ, а шинель, напереди сѣдла, увязывать къ оному такими же тремя ремнями, съ пряжками; при чемъ катка шинелей и укладка прочихъ вещей, равно какъ всѣ мундирныя, амуничныя и оружейныя вещи полка, здѣсь не поименованныя, въ томъ числѣ и чехлы на шапки, оставлены безъ измѣненія [36].

1844 Января 2 — на околышѣ офицерскихъ фуражекъ, спереди, повелѣно имѣть металлическую кокарду, какъ, въ это же время, было установлено для офицерскихъ фуражекъ въ регулярныхъ войскахъ (Рис. № 1105) [37].

1844 Мая 20 — при общемъ назначеніи, съ нѣкоторыми противъ прежняго измѣненіями, цвѣтовъ фуражекъ въ Военномъ вѣдомствѣ, въ Атаманскомъ Его Императорскаго Высочества Наслѣдника Цесаревича полку. фуражки повелѣно имѣть свѣтлосинія, съ синимъ околышемъ и съ выпушкою по верх-

Библиотека "Руниверс"

нему кругу: у нижнихъ чиновъ синею, у офицеровъ свѣтлосинею (Рис. № 1105) [38].

1845 Апрѣля 14—бывшіе въ полку лѣтніе мундиры, или куртки, замѣнены того же цвѣта парадными чекменями, которые повелѣно надѣвать только въ праздничные дни и при Высочайшихъ смотрахъ [39].

1845 Апрѣля 27—въ послѣдствіе состоявшейся, 14-го Апрѣля 1845 года, перемѣны въ обмундированіи Атаманскаго Его Императорскаго Высочества Наслѣдника Цесаревича полка, въ полку семъ повелѣно имѣть:

1.) *Нижнимъ чинамъ—парадный мундиръ*, длиною на два вершка выше колѣнъ, съ двумя петлицами, изъ бѣлаго басона, на воротникѣ и обшлагахъ; *вседневный мундиръ*, по образцу бывшаго зимняго чекменя, но въ длину на два вершка выше колѣнъ; *шапку* изъ черной смушки, вышиною въ $4\frac{1}{2}$ вершка, безъ развала, съ шлыкомъ свѣтлосиняго сукна, подъ которымъ подшито дно изъ клеенки, и съ прежними гербомъ и знакомъ отличія; *патронташъ* на 20 патроновъ, въ два ряда, изъ черной лакированной

Библиотека "Руниверс"

кожи, на бѣломъ лосинномъ ремнѣ; *пистолетъ* на шнуркѣ изъ свѣтлосиней шерсти, съ чехломъ изъ свѣтлосиняго сукна, вшитымъ въ кожаную чушку, пригнанную къ портупеѣ, у лѣваго бока (Рис. №№ 1106, 1107 и 1108).

2.) *Офицерамъ — парадный мундиръ* изъ свѣтлосиняго сукна, длиною на два вершка выше колѣнъ, съ двумя серебряными петлицами, на воротникѣ и обшлагахъ (Рис. № 1109); *вседневный мундиръ* по образцу бывшаго зимняго чекменя, но въ длину на два вершка выше колѣнъ; *шапку* изъ черной смушки, вышиною въ $4\frac{1}{2}$ вершка, безъ развала, съ шлыкомъ свѣтлосиняго сукна, подъ которымъ подшито дно изъ клеенки, и съ прежними гербомъ и знакомъ отличія; *пистолетный чехолъ* изъ свѣтлосиняго сукна, обшитый серебрянымъ, съ синимъ процвѣтомъ, галуномъ, и вшитый въ кожаную чушку, пригнанную къ портупеѣ, такъ же какъ у нижнихъ чиновъ.

Вице-чекмень у офицеровъ, шаравары у офицеровъ и нижнихъ чиновъ и всѣ прочія, не поименованныя здѣсь, части обмун-

Библиотека "Руниверс"

дированія и вооруженія, равно какъ и конскій уборъ, остались безъ перемѣны [40].

1848 Января 18 — утверждены образцы офицерскихъ лядунокъ, вмѣсто патронташей (Рис. 1110) [41].

1850 Марта 5—повелѣно панталеры для штандартовъ имѣть шириною въ $2\frac{1}{2}$ вершка и длиною въ 2 аршина, обшивая ихъ съ лицевой стороны свѣтлосинимъ бархатомъ съ серебряными: бахрамами, галунами и крюкомъ, а съ внутренней—свѣтлосинимъ сукномъ [42].

1851 Января 15—повелѣно: а.) погонный ремень къ ружью имѣть изъ двухъ сыромятныхъ ремней, съ одной стороны вычерненыхъ, соединяющихся мѣдною пряжкою и прикрѣпленныхъ къ ружью продѣтыми въ ложу кольцами (Рис. № 1111); б) ружейный чехолъ имѣть изъ черной юфтовой кожи, подшитый сѣрымъ сукномъ и сыромятнымъ ремнемъ противъ курка; в.) мѣдной котелокъ носить, вмѣсто лѣвой, на правой сторонѣ чемодана, для устраненія поврежденій ружью и шашкѣ; г.) ольстредей офицерамъ не имѣть, а носить пистолеты въ чушкѣ, по существую-

Библиотека "Руниверс"

щей формѣ,—и д.) нижнимъ чинамъ, при вступленіи въ караулы, имѣть ружье черезъ плечо [43].

1854 Февраля 18—повелѣно офицерамъ Гвардейскихъ Казачьихъ частей, имѣть: чемоданъ, совершенно сходный съ легко кавалерійскимъ, притрачивая его къ задней лукѣ сѣдла, и чехолъ, сходный съ гвардейскимъ кирасирскимъ, длиною 1 арш. и 1 вершокъ, а діаметръ донышка $3\frac{1}{2}$ вершка. Притрачивать, чехолъ съ шинелью, къ сѣдлу спереди тремя ремнями, по образцу притрачиванія солдатской шинели къ казачьимъ сѣдламъ [44].

с.) *Въ Лейбъ-Гвардіи Казачьемъ полку.*

1827 Января 1—на офицерскихъ эполетахъ, для различія чиновъ, повелѣно имѣть кованыя звѣздочки, какъ, въ это время, было установлено въ регулярныхъ войскахъ [45].

1829 Августа 7—эполеты на офицерскомъ обмундированіи повелѣно имѣть съ чешуйчатымъ полемъ, по образцу эполетъ въ легкой регулярной кавалеріи, и такіе же эполеты, но только изъ красной мѣди, съ краснымъ сукон-

Библиотека "Руниверс"

кымъ подбоемъ и съ виткомъ и бахрамою изъ оранжевой шерсти, даны нижнимъ чинамъ полка (Рис. №№ 1112 и 1113) (46).

1835 Мая 26—Высочайше утвержденнымъ Положеніемъ объ управленіи Донскаго Войска обмундированіе, вооруженіе и конская принадлежность нижнимъ чинамъ Лейбъ-Гвардіи Казачьяго полка присвоены тѣ же, какія они имѣли и до сего Положенія, а именно:

Шапка черной смушки, съ выкидомъ алаго сукна; *этишкеты* и *помпоны* желтые; *галстухъ* черный; *гекмень* синяго сукна; *куртка* алаго сукна; *на гекмень и куртку петлицы* желтаго басона; *шаравары* синяго сукна; *кушакъ* бѣлый, холщевый; *шинель* сѣраго сукна, съ красными клапанами на воротникѣ; *сапоги* съ желѣзными шпорами; *эполеты* мѣдные, чешуйчатые, съ желтою шерстяною бахрамою; *лядунка* черной, лакированной кожи, съ мѣдною бляхою; *перевязь для лядунки* бѣлая, лосинная; *портупея* красной кожи; *сѣдло* обыкновенное казачье, съ потникомъ и крышкою; *подушка къ сѣдлу* алаго сукна, обложенная бѣлою тесьмою; *вальтрапъ*

Библиотека "Руниверс"

алаго сукна, обложенный бѣлою тесьмою; *чемоданъ* сѣросиневатаго сукна; *попона* сѣраго сукна; *перевязь* съ мѣднымъ и желѣзнымъ прибором; *сабля* желѣзная, съ мѣднымъ ефесомъ и кожанымъ темлякомъ; *пистолетъ* обыкновенный кавалерійскій; *дротикъ* на красномъ древкѣ; *узда*, *пафы* и *нагрудникъ* съ мѣднымъ наборомъ.

Унтеръ-офицеры, писаря и лекарскіе ученики имѣютъ на мундирахъ по воротнику и обшлагамъ, въ отличіе отъ рядовыхъ, серебряный галунъ.

Генералы, штабъ и оберъ-офицеры носятъ на воротникахъ и обшлагахъ петлицы и прочій генеральскій и офицерскій приборъ серебряные.

Для всегдашняго употребленія, всѣ чины имѣютъ фуражки синяго сукна, съ выкладкою и выпушкою по образцу воротниковъ, а во время похода и чехлы на шапкахъ изъ черной клеенки [47].

1836 Октября 28 — введенный сего числа въ Донскомъ Войскѣ и вышеописанный вседневный чекмень, безъ шитья, установленъ и для офицеровъ Лейбъ-Гвардіи Казачьяго

Библиотека "Руниверс"

полка, но совсѣмъ синій, безъ всякой выпушки (Рис. № 1114) [48].

1837 Января 15 — при установленномъ 28 Октября 1836 года вседневномъ чекменѣ, безъ шитья, повелѣно кушаковъ не носить (Рис. № 1114), и съ тѣмъ вмѣстѣ разрѣшено употреблять оный, въ дозволенное время, и лѣтомъ, когда офицеры Лейбъ-Гвардіи Казачьяго полка бываютъ въ красныхъ курткахъ [49].

1837 Іюля 15 — офицерамъ даны новой формы шарфы, съ узкою серебряною тесьмою, о трехъ полоскахъ свѣтлооранжеваго и чернаго шелка, какъ въ это же время установлено въ регулярныхъ войскахъ [50].

1837 Декабря 17 — на офицерскихъ эполетахъ, по образцу регулярныхъ войскъ, прибавленъ четвертый, тонкій витокъ [51].

1838 Апрѣля 29 — въ Л.-Гв. Казачьемъ полку повелѣно имѣть:

1.) *Нижнимъ чинамъ — шапки* безъ этишкетовъ, съ гербомъ изъ бѣлой жести (по образцу Л.-Гв. Литовскаго полка); *эполеты* желѣзные, безъ бахрамы, съ подбоемъ алаго сукна; *патронташи* (вмѣсто лядунокъ) на 40 патроновъ,

Библиотека "Руниверс"

изъ черной юфтовой кожи, съ такою же крышкою и съ лосинною перевязью, безъ всякаго набора; *пистолеты* по образцу употребляемыхъ въ легкой кавалеріи; *пистолетныя гушки или кобуры* (вмѣсто ольстредей) изъ черной глянцевой кожи; *пистолетные шнуры* изъ оранжевой шерсти; верхнюю часть *пистолетныхъ чехловъ*, до замка, изъ алаго сукна, а нижнюю изъ черной глянцевой кожи; *портупеи* изъ красной юфти; *шашки* (вмѣсто сабель) съ рукоятью, гайками, кольцами и наконечниками мѣдными, въ деревянныхъ ножнахъ, обтянутыхъ черною кожею (Рис. № 1115).

2.) *Офицерамъ — шапки* безъ этишкетовъ, съ такимъ же приборомъ, какъ у нижнихъ чиновъ, но только серебрянымъ; *патронташи* (вмѣсто лядунокъ) на 20 патроновъ, изъ алаго сафьяна, съ крышкою изъ алаго сукна и съ перевязью изъ серебряной тесьмы, безъ процвѣта, подбитой алымъ сафьяномъ; *пистолеты* по образцу употребляемыхъ офицерами легкой кавалеріи; *пистолетныя гушки* изъ алаго сафьяна; *пистолетные шнуры* серебряные; верхнюю часть *пистолетныхъ чехловъ* изъ

Библиотека "Руниверс"

алаго сукна, а нижнюю изъ алаго сафьяна; *портупеи* изъ серебряной тесьмы, безъ процвѣта, подложенныя алымъ сафьяномъ; *шашки* (вмѣсто сабель) съ рукоятью, гайками, кольцами и наконечниками вызолоченными, въ деревянныхъ ножнахъ, обтянутыхъ чернымъ сафьяномъ (Рис. № 1116).

Какъ нижнимъ чинамъ, такъ и офицерамъ пистолеты повелѣно носить въ чушкѣ, прикрѣпленной къ портупеѣ, назади, близъ лѣваго бока; но имѣть ихъ, равно какъ чушку, шнуръ и чехолъ, только при полной формѣ.—Вьюки нижнихъ чиновъ положено размѣщать по нижеслѣдующему: назади сѣдла чемоданъ и попона; послѣднюю укладывать подъ чемоданъ и вмѣстѣ увязывать къ сѣдлу тремя черными ремнями, съ мѣдными, двухсторонними пряжками, по прежней формѣ, а шинель, напереди сѣдла, увязывать къ оному такими же тремя ремнями, съ пряжками, при чемъ скатываніе шинелей и укладка прочихъ вещей, равно какъ всѣ мундирныя, амуничныя и оружейныя вещи полка, здѣсь не поименованныя, въ томъ числѣ и чехлы на шапки, оставлены безъ измѣненія [52].

Библиотека "Руниверс"

1844 Января 2 — на околышѣ офицерскихъ фуражекъ, спереди, повелѣно имѣть металлическую кокарду, какъ въ это же время было установлено для офицерскихъ фуражекъ въ регулярныхъ войскахъ [53].

1844 Мая 20 — при общемъ назначеніи, съ нѣкоторыми противъ прежняго измѣненіями, цвѣтовъ фуражекъ въ Военномъ вѣдомствѣ, въ Л.-Гв. Казачьемъ полку фуражки повелѣно имѣть синія, съ околышемъ и выпушкою по верхнему кругу красными [54].

1845 Апрѣля 14 — бывшіе въ полку лѣтніе мундиры, или куртки, замѣнены того же цвѣта парадными чекменями, которые повелѣно надѣвать только въ праздничные дни и при Высочайшихъ смотрахъ [55].

1845 Апрѣля 27 — въ послѣдствіе состоявшейся 14-го Апрѣля 1845 года перемѣны въ обмундированіи Л.-Гв. Казачьяго полка, въ полку семъ повелѣно имѣть:

1.) *Нижнимъ чинамъ — лѣтній мундиръ* изъ алаго сукна, длиною на два вершка выше колѣнъ, съ двумя петлицами изъ оранжеваго басона, на воротникѣ и обшлагахъ; *зимній мундиръ* — по образцу бывшаго

Библиотека "Руниверс"

зимняго чекменя, но въ длину на два вершка выше колѣнъ; *шапку* изъ черной смушки, вышиною въ $4\frac{1}{2}$ вершка, безъ развала, съ шлыкомъ алаго сукна, подъ которымъ подшито дно изъ клеенки, и съ прежнимъ гербомъ (Рис. №№ 1117 и 1118); *патронташъ* на 20 патроновъ, въ два ряда, изъ черной лакированной кожи, на бѣломъ лосинномъ ремнѣ; *пистолетъ* на шнуркѣ изъ оранжевой шерсти, съ чехломъ изъ алаго сукна, обшитымъ оранжевымъ шерстянымъ басономъ и вшитый въ чушку изъ черной глянцевой кожи, пригнанную къ портупеѣ у лѣваго бока.

2.) *Офицерамъ — лѣтній мундиръ* изъ алаго сукна, длиною на два вершка выше колѣнъ, съ двумя серебряными петлицами, на воротникѣ и обшлагахъ; *зимній мундиръ* по образцу бывшаго зимняго чекменя, но въ длину на два вершка выше колѣнъ; *шапку* изъ черной смушки, вышиною въ $4\frac{1}{2}$ вершка, безъ развала, съ шлыкомъ алаго сукна, подъ которымъ подшито дно изъ клеенки, и съ прежнимъ гербомъ; *пистолетный чехолъ* изъ алаго сукна, обшитый серебрянымъ галуномъ

Библиотека "Руниверс"

и вшитый въ чушку изъ алаго сафьяна, пригнанную къ портупеѣ такъ же, какъ у нижнихъ чиновъ (Рис. № 1118).

Вице-чекмень у офицеровъ, шаравары у офицеровъ и нижнихъ чиновъ, и всѣ прочія, не поименованныя здѣсь, части обмундированія и вооруженія, равно какъ и конскій уборъ, остались безъ перемѣны [56].

1847 Мая 28—въ отмѣну приказа отъ 20-го Мая 1844 г., повелѣно имѣть фуражки изъ алаго сукна, по цвѣту параднаго мундира, съ околышемъ и выпушкою по верхнему кругу изъ синяго сукна (Рис. № 1119) [57].

1848 Января 18 — утверждены образцы офицерскихъ лядунокъ, вмѣсто патронташей (Рис. № 1120) [58].

1850 Марта 5 — панталеры для штандартовъ повелѣно имѣть шириною $2\frac{1}{2}$ вершка и длиною въ 2 аршина, обшивая ихъ съ лицевой стороны темносинимъ бархатомъ съ серебрянымъ прибором, а съ внутренней стороны краснымъ сукномъ [59].

1851 Января 15 — повелѣно: погонный ремень къ ружью имѣть изъ двухъ сыромятныхъ ремней, съ одной стороны вычерненныхъ,

Библиотека "Руниверс"

сосдиняющихся мѣдною пряжкою и прикрѣпленныхъ къ ружью продѣтыми въ ложу концами. б) Ружейный чехолъ имѣть изъ черной юфтовой кожи, подшитой сѣрымъ сукномъ и сыромятнымъ ремнемъ противъ курка. в) Мѣдный котелокъ носить на правой сторонѣ чемодана. г) Ольстредей офицерамъ не имѣть, а носить пистолеты въ чушкѣ, по существующей формѣ, и д) нижнимъ чинамъ, при вступленіи въ караулы имѣть ружья черезъ плечо [60].

d.) *Въ Донскихъ Конно-Артиллерійскихъ Казачьихъ батареяхъ* (*).

1827 Января 1 — на офицерскихъ эполетахъ, для различія чиновъ, повелѣно имѣть кованыя звѣздочки, какъ, въ это время, было установлено въ регулярныхъ войскахъ [61].

1827 Іюля 10—въ Донскихъ Конно-Артиллерійскихъ ротахъ повелѣно имѣть на шапкахъ круглые помпоны: у нижнихъ чиновъ изъ красной шерсти,—у офицеровъ серебряные (Рис. №№ 1121 и 1122) [62].

1829 Августа 7 — эполеты на офицерскомъ обмундированіи повелѣно имѣть съ

(*) До 6-го Апрѣля 1834 года онѣ назывались ротами.

Библиотека "Руниверс"

чешуйчатымъ полемъ, по образцу эполетъ въ легкой регулярной кавалеріи; нижнимъ же чинамъ оставлены, попрежнему, погоны (63).

1829 Ноября 15 — Донскимъ Конно-Артиллерійскимъ ротамъ повелѣно имѣть *подсумки*, по образцу Конной Артиллеріи регулярныхъ войскъ, то есть: у нижнихъ чиновъ черные, съ двумя мѣдными пушками, съ желѣзнымъ прибойникомъ на ремнѣ, и съ бѣлою перевязью; *портупеи* изъ красной юфти (Рис. № 1123). У офицеровъ *лядунки* съ серебряною крышкою, вызолоченными пушками, и перевязью изъ золотаго галуна, съ серебрянымъ приборомъ, *портупеи* изъ золотаго же галуна (64).

1830 Апрѣля 6 — при ужрежденіи, изъ частей всѣхъ трехъ Донскихъ Конно-Артиллерійскихъ ротъ, №№ 1, 2 и 3-го, Л.-Гв. Донской Легкой Конно-Артиллерійской роты, и сформированіи, вмѣсто этихъ трехъ ротъ, только двухъ, получившихъ №№ 2 и 3-й, обѣимъ имъ присвоены золотыя петлицы на офицерскихъ мундирахъ, а послѣдней, т. е. ротѣ № 3, еще и знаки на шапкахъ, — по цвѣту пуговицъ на погонахъ и эполетахъ,

Библиотека "Руниверс"

съ прорѣзною надписью: *„За отличіе“* (Рис. № 1124) [65].

1835 Мая 26 — Высочайше утвержденнымъ Положеніемъ объ управленіи Донскаго Войска, обмундированіе, вооруженіе и конская принадлежность нижнимъ чинамъ Донскихъ Конно Артиллерійскихъ батарей присвоены тѣ же, какія они имѣли и до сего Положенія, а именно:

Шапка черной смушки, съ выкидомъ алаго сукна; *этишкеты* и *помпоны* красные; *галстухъ* черный; *куртка* темнозеленаго сукна, съ чернымъ суконнымъ воротникомъ и съ красною суконною, по воротнику, обшлагамъ и борту, выпушкою; *шаравары* темнозеленаго сукна, съ красною выкладкою; *кушакъ* красный камлотовый; *шинель* сѣраго сукна, съ чернымъ воротникомъ и красными клапанами; *сапоги* съ желѣзными шпорами; *эполеты* мѣдные чешуйчатые, съ красною бахрамою; *лядунка* черной лакированной кожи, съ мѣднымъ гербомъ; *перевязь для лядунки* бѣлая, лосинная, съ желѣзнымъ набойникомъ; *портупея* красной кожи; *сѣдло* обыкновенное казачье, съ потникомъ и крыш-

Библиотека "Руниверс"

кою; *подушка къ сѣдлу* темнозеленаго сукна; *вальтрапъ* темнозеленаго сукна, обложенный по краямъ желтымъ шерстянымъ басономъ; *чемоданъ* сѣросиневатаго сукна; *попона* сѣраго сукна; *сабля* желѣзная, съ мѣднымъ эфесомъ; *пистолетъ* обыкновенный кавалерійскій, съ краснымъ шерстянымъ шнуромъ; *узда*, *пафы* и *нагрудникъ* безъ всякаго набора.

Урядники и писаря имѣютъ на мундирахъ, по воротнику и обшлагамъ, въ отмѣну отъ рядовыхъ казаковъ, (бомбардировъ и канонировъ), золотой галунъ.

Для всегдашняго употребленія, всѣ чины имѣютъ фуражки темнозеленаго сукна, съ выкладкою и выпушкою по образцу воротниковъ, а во время похода и чехлы на шапкахъ, изъ черной клеенки [66].

Относительно вооруженія нижнихъ строевыхъ чиновъ установлено слѣдующее: находящіеся въ Донскихъ Конно-Артиллерійскихъ батареяхъ урядники и казаки ружей не имѣютъ, а должны быть вооружены, сверхъ сабли или шашки, каждый двумя пистолетами [67].

Библиотека "Руниверс"

1836 Октября 28 — введенный сего числа въ Донскомъ Войскѣ, и вышеописанный, вседневный чекмень, безъ шитья, установленъ и для офицеровъ Донскихъ Конно-Артиллерійскихъ батарей, но темнозеленый, съ чернымъ суконнымъ воротникомъ и съ красною, на воротникѣ и обшлагахъ, выпушкою [68].

1837 Января 15 — при установленномъ, 28-го Октября 1836 года, вседневномъ чекменѣ, повелѣно кушаковъ не имѣть [69].

1837 Января 24 — въ батареяхъ Донскаго Войска повелѣно имѣть вальтрапы, попрежнему, темнозеленые, но съ выкладкою изъ желтаго сукна, вмѣсто желтаго басона [70].

1837 Іюля 15 — офицерамъ даны новой формы шарфы, съ узкою серебряною тесьмою, о трехъ полоскахъ свѣтлооранжеваго и чернаго шелка, какъ, въ это же время, установлено въ регулярныхъ войскахъ [71].

1837 Декабря 17 — на офицерскихъ эполетахъ, по образцу регулярныхъ войскъ, прибавленъ четвертый, тонкій витокъ [72].

1838 Апрѣля 29 — въ батареяхъ Донскаго Войска повелѣно имѣть:

Библиотека "Руниверс"

1.) *Нижнимъ чинамъ — шапки* прежней формы, но безъ этишкетовъ; *эполеты* прежней же формы, но безъ бахрамы; *патронташи* (вмѣсто лядунокъ) на 20 патроновъ, изъ черной юфтовой кожи, съ такою же крышкою и съ лосинною перевязью, безъ всякаго набора; *пистолеты* по образцу употребляемыхъ въ легкой кавалеріи; *пистолетныя чушки или кобуры* (вмѣсто ольстредей) изъ черной глянцевой кожи; *пистолетные шнуры* изъ красной шерсти; верхнюю часть *пистолетныхъ чехловъ*, до замка, изъ чернаго сукна, а нижнюю изъ черной глянцевой кожи; *портупеи* изъ красной юфти; *шашки* (вмѣсто сабель) съ рукоятью, гайками, кольцами и наконечниками мѣдными, въ деревянныхъ ножнахъ, обтянутыхъ черною кожею; *вальтрапы* и *подушки* на *сѣдла* по цвѣту мундира, съ холстинною подкладкою, обложенные (первые по краямъ, а послѣднія вокругъ, по шву) тесьмою краснаго сукна, въ $\frac{7}{8}$ вершка шириною, и съ такою же тесьмою, въ $9\frac{1}{2}$ вершковъ длины, на заднихъ углахъ вальтраповъ; *чемоданы* изъ сѣраго сукна, длиною въ $14\frac{1}{2}$, а по окружности въ $12\frac{3}{4}$ вершка, съ

Библиотека "Руниверс"

холстинною подкладкою и четырьмя пуговицами изъ желтой мѣди, имѣющими выпуклое изображеніе № батареи (Рис. № 1125).

2.) *Офицерамъ — шапки* прежней формы, но безъ этишкетовъ; *патронташи* (вмѣсто лядунокъ) на 20 патроновъ, изъ чернаго сафьяна, съ такою же крышкою и съ перевязью изъ золотой тесьмы, безъ процвѣта, подложенною чернымъ сафьяномъ; *пистолеты* по образцу употребляемыхъ офицерами легкой кавалеріи; *пистолетныя гушки* изъ чернаго сафьяна; *пистолетные шнуры* серебряные; верхнюю часть *пистолетныхъ чехловъ* изъ чернаго сукна, а нижнюю изъ чернаго сафьяна; *портупеи* изъ золотой тесьмы, подложенной чернымъ сафьяномъ; *шашки* (вмѣсто сабель) съ рукоятью, гайками, кольцами и наконечниками вызолоченными, въ деревянныхъ ножнахъ, обтянутыхъ чернымъ сафьяномъ; *вальтрапы* и *подушки на сѣдла* по цвѣту мундира, подбитые чернымъ опойкомъ и обложенные (первые по краямъ, а послѣднія вокругъ, по шву) золотымъ галуномъ; *чемоданы* изъ сѣраго сукна,

Библиотека "Руниверс"

длиною въ 12, а по окружности въ 9 вершковъ, съ кожанымъ подбоемъ и съ четырьмя вызолоченными пуговицами, имѣющими выпуклое изображеніе № батареи (Рис. № 1126).

Какъ нижнимъ чинамъ, такъ и офицерамъ пистолеты повелѣно носить въ чушкѣ, прикрѣпленной къ портупеѣ, назади, близъ лѣваго бока, но имѣть ихъ, равно какъ чушку, шнуръ и чехолъ, только при полной формѣ. Вьюки нижнихъ чиновъ положено размѣщать по нижеслѣдующему: назади сѣдла чемоданъ и попона, послѣднюю укладывать подъ чемоданъ и вмѣстѣ увязывать къ сѣдлу тремя черными ремнями, съ мѣдными двухсторонними пряжками, по прежней формѣ, а шинель, напереди сѣдла, увязывать къ оному такими же тремя ремнями, съ пряжками; при чемъ катка шинелей и укладка прочихъ вещей, равно какъ всѣ мундирныя, амуничныя и оружейныя вещи полка, здѣсь непоименованныя, въ томъ числѣ и чехлы на шапки, оставлены безъ измѣненія [73].

1838 Мая 22—при назначеніи имѣть въ Артиллеріи Донскаго Войска, вмѣсто двухъ,

Библиотека "Руниверс"

девять конныхъ батарей, съ № 1 по № 9, включительно, — батареямъ №№ 1, 2 и 3 присвоены золотыя петлицы на офицерскіе мундиры, а батареямъ №№ 2 и 3 еще и знаки на шапкахъ, съ надписью: „*За отличіе*“. Новоучрежденнымъ *Резервнымъ* Конно-Артиллерійскимъ батареямъ №№ 1, 2, 3 и 4, повелѣно имѣть одинаковое обмундированіе и вооруженіе съ прочими Донскими батареями, неимѣющими золотыхъ петлицъ и знаковъ отличія на шапкахъ, съ прибавленіемъ только литеры *Р* къ нумеру, означенному на эполетахъ [74].

1844 Января 2 — на околышѣ офицерскихъ фуражекъ, спереди, повелѣно имѣть металлическую кокарду, какъ въ это время, было установлено для офицерскихъ фуражекъ въ регулярныхъ войскахъ [75].

1844 Мая 20 — при общемъ назначеніи, съ нѣкоторыми, противъ прежняго, измѣненіями, цвѣтовъ фуражекъ въ Военномъ вѣдомствѣ, въ батареяхъ Донскаго Войска фуражки повелѣно имѣть темнозеленыя, съ чернымъ суконымъ околышемъ и съ красными выпушками, по краямъ околыша и верхняго

Библиотека "Руниверс"

круга фуражки, а у нижнихъ чиновъ, еще съ просѣчнымъ, на желтомъ сукнѣ, напереди околыша нумеромъ батареи [76].

1845 Апрѣля 14—бывшія въ батареяхъ куртки замѣнены чекменями; при чемъ генераламъ и штабъ и оберъ-офицерамъ пистолеты со шнурами повелѣно надѣвать только въ строю [77].

1845 Апрѣля 27—въ послѣдствіе состоявшейся, 14-го Апрѣля 1845 года, перемѣны въ обмундированіи Донской Казачьей Артиллеріи, въ батареяхъ ея повелѣно имѣть: *чекмень*—изъ темнозеленаго, съ воротникомъ и обшлагами изъ чернаго и съ кантомъ, на воротникѣ, обшлагахъ и по борту, изъ краснаго сукна,—длиною на четыре вершка выше колѣнъ; *шапку* изъ черной смушки, вышиною въ $4\frac{1}{2}$ вершка, безъ развала, съ шлыкомъ изъ алаго сукна, подъ которымъ подшито дно изъ клеенки; *пистолетный чехолъ* прежняго образца, но вшитый въ чушку, пригнанную къ портупеѣ, у лѣваго бока (Рис. № 1127). Прочія части обмундированія и вооруженія, равно какъ и конскій уборъ, остались безъ перемѣны [78].

Библиотека "Руниверс"

е.) *Въ Лейбъ-Гвардіи Донской Легкой-Конно-Артиллерійской батареѣ* (*).

1830 Апрѣля 6—при учрежденіи Лейбъ-Гвардіи Донской Легкой Конно-Артиллерійской роты, ей присвоено обмундированіе одного покроя и однихъ цвѣтовъ съ прочими Конно-Артиллерійскими ротами Донскаго Войска, то естъ, темнозеленое, съ красными выпушками, съ краснымъ мѣшкомъ или шлыкомъ у шапокъ, и съ черными—воротникомъ и обшлагами, но только не суконными, а плисовыми,—у офицеровъ же бархатными. У нижнихъ чиновъ по двѣ петлицы изъ желтаго гвардейскаго басона, на воротникѣ и обшлагахъ, и чешуйчатые эполеты, изъ красной мѣди, съ суконнымъ подбоемъ, шерстяною бахрамою и погончиками краснаго цвѣта, и шаравары безъ лампасъ. Офицерское шитье на воротникѣ и обшлагахъ, и всѣ вообще мундирныя и оружейныя вещи въ ротѣ, положены противъ

(*) До 6-го Апрѣля 1834 года она называлась *ротою*.

Библиотека "Руниверс"

Гвардейской Конной Артиллеріи (Рис. №№ 1128 и 1129) [79].

1834 Февраля 23—Л.-Гв. Донской Легкой Конно-Артиллерійской ротѣ *вальтрапы* повелѣно имѣть по образцу Л.-Гв. Казачьяго полка, но темнозеленые, обшитые желтымъ басономъ, съ красною выпушкою, и съ вензелями и коронами на углахъ желтаго цвѣта, съ красными кантами; *подушки на сѣдла* темнозеленыя же, и съ такимъ же басономъ какъ на вальтрапахъ. У офицеровъ *вальтрапы* и *подушки* такого же цвѣта и покроя, но съ золотыми галунами и серебряными, Андреевскими звѣздами, на углахъ (Рис. №№ 1130 и 1131) [80].

1834 Декабря 9—какъ офицерамъ, такъ и нижнимъ чинамъ батареи, повелѣно имѣть вальтрапы безъ звѣздъ и вензелей, по примѣру Л.-Гв. Казачьяго полка (Рис. № 1132 [81].

1835 Мая 26—Высочайше утвержденнымъ Положеніемъ объ управленіи Донскаго Войска, обмундированіе, вооруженіе и конская принадлежность нижнимъ чинамъ Л.-Гв. Донской Легкой Конно-Артиллерійской

Библиотека "Руниверс"

батареи присвоены тѣ же, какія они имѣли и до сего Положенія, а именно:

Шапка черной смушки, съ выкидомъ алаго сукна; *этишкеты* и *помпоны* красные; *галстухъ* черный; *чекмень* и *куртка* темнозеленаго сукна, съ чернымъ плисовымъ воротникомъ и съ красною, по воротнику и обшлагамъ, выпушкою; *на чекмень и куртку петлицы* желтаго басона; *шаравары* темнозеленаго сукна; *кушакъ* красный, камлотовый; *шинель* сѣраго сукна, съ чернымъ воротникомъ и сѣрыми клапанами; *сапоги* съ желѣзными шпорами; *эполеты* мѣдные, чешуйчатые, съ красною бахрамою; *лядунка* черной лакированной кожи, съ мѣднымъ гербомъ; *перевязь для лядунки* бѣлая, лосинная, съ желѣзнымъ набойникомъ; *портупея* красной кожи; *сѣдло* обыкновенное казачье, съ потникомъ и крышкою; *подушка къ сѣдлу* темнозеленаго сукна, съ желтымъ басономъ; *вальтрапъ* темнозеленаго сукна, обложенный желтымъ, по краямъ, басономъ; *чемоданъ* сѣросиневатаго сукна; *попона* сѣраго сукна; *сабля* съ мѣднымъ эфесомъ и кожанымъ темлякомъ; *пистолетъ* обыкновенный кавалерійскій и

Библиотека "Руниверс"

съ краснымъ шерстянымъ шнуромъ; *узда*, *пафы* и *нагрудникъ* съ мѣднымъ наборомъ.

Фейерверкеры и писаря имѣютъ на мундирахъ, по воротнику и обшлагамъ, въ отмѣну отъ рядовыхъ казаковъ (бомбардировъ и канониров), золотой галунъ.

Для всегдашняго употребленія, всѣ чины имѣютъ фуражки темнозеленаго сукна, съ выкладкою и выпушкою по образцу воротниковъ, а во время похода и чехлы на шапкахъ, изъ черной клеенки [82].

1836 Октября 28 — введенный сего числа, въ Донскомъ Войскѣ, и вышеописанный, вседневный чекмень, безъ шитья, установленъ и для офицеровъ Л.-Гв. Донской Легкой Конно-Артиллерійской батареи, но темнозеленый, съ чернымъ бархатнымъ воротникомъ и съ красною, на воротникѣ и обшлагахъ, выпушкою (Рис. № 1133) [83].

1837 Января 15—при установленномъ, 28-го Октября 1836 года, вседневномъ чекменѣ, безъ шитья, повелѣно кушаковъ не носить (Рис. № 1133) [84].

1837 Іюля 15 — офицерамъ даны новой формы шарфы, съ узкою серебряною тесь-

Библиотека "Руниверс"

мою, о трехъ полоскахъ, свѣтлооранжеваго и чернаго шелка, какъ въ это же время, установлено въ регулярныхъ войскахъ (85).

1837 Декабря 17 — на офицерскихъ эполетахъ, по образцу регулярныхъ войскъ, прибавленъ четвертый, тонкій витокъ (86).

1838 Апрѣля 29 — въ батареѣ повелѣно имѣть:

1.) *Нижнимъ чинамъ — шапки* безъ этишкетовъ, съ мѣднымъ гербомъ, присвоеннымъ Гвардейской Артиллеріи; *эполеты* прежніе, но безъ бахрамы; *патронташи* (вмѣсто лядунокъ) на 20 патроновъ, изъ черной юфтовой кожи, съ такою же крышкою и съ лосинною, перевязью, безъ всякаго набора; *пистолеты* по образцу употребляемыхъ въ легкой кавалеріи; *пистолетныя чушки или кобуры* (вмѣсто ольстредей) изъ черной глянцевой кожи; *пистолетные шнуры* изъ красной шерсти; верхнюю часть *пистолетныхъ чехловъ*, до замка, изъ чернаго сукна, а нижнюю изъ черной глянцевой кожи; *портупеи* изъ красной юфти; *шашки* (мѣсто сабель) съ рукоятью, гайками, кольцами и наконечниками мѣдными, въ деревянныхъ

Библиотека "Руниверс"

ножнахъ, обтянутыхъ черною кожею (Рис. № 1134).

2.) *Офицерамъ—шапки* безъ этишкетовъ, съ такимъ же гербомъ какъ у нижнихъ чиновъ, но вызолоченнымъ; *патронташи* (вмѣсто лядунокъ) на 20 патроновъ, изъ чернаго сафьяна, съ черною бархатною крышкою и съ перевязью, изъ золотой тесьмы, подложенной чернымъ сафьяномъ; *пистолеты* по образцу употребляемыхъ офицерами легкой кавалеріи; *пистолетныя чушки* изъ чернаго сафьяна; *пистолетные шнуры* серебряные; верхнюю часть *пистолетныхъ чехловъ* изъ чернаго бархата, а нижнюю изъ чернаго сафьяна; *портупеи* изъ золотой тесьмы, подложенной чернымъ сафьяномъ; *шашки* (вмѣсто сабель) съ рукоятью, ножнами и прочимъ приборомъ, по формѣ, присвоенной, въ это же время, Л.-Гв. Казачьему полку (Рис. № 1135), согласно съ которымъ повелѣно въ батареѣ носить пистолеты и размѣщать вьюки нижнихъ чиновъ. Прочія мундирныя и оружейныя вещи, здѣсь непоименованныя, остались безъ измѣненія [87].

Библиотека "Руниверс"

1844 Января 2 — на околышѣ офицерскихъ фуражекъ, спереди, повелѣно имѣть металлическую кокарду, какъ, въ это время, было установлено для офицерскихъ фуражекъ въ регулярныхъ войскахъ [88].

1844 Мая 20 — при общемъ назначеніи, съ нѣкоторыми, противъ прежняго, измѣненіями, цвѣтовъ фуражекъ въ Военномъ вѣдомствѣ, въ Л.-Гв. Донской Легкой Конно-Артиллерійской батареѣ фуражки повелѣно имѣть темнозеленыя, у офицеровъ съ чернымъ бархатнымъ, а у нижнихъ чиновъ — плисовымъ околышемъ, и съ красными выпушками, по краямъ околыша и верхняго круга фуражки [89].

1845 Апрѣля 14 — бывшія въ батареѣ куртки отмѣнены, а оставлены, какъ для праздничныхъ, такъ и для будничныхъ дней, одни чекмени; причемъ офицерамъ пистолеты со шнурками повелѣно надѣвать только въ строю [90].

1845 Апрѣля 27 — въ послѣдствіе состоявшейся, 14-го Апрѣля 1845 года, отмѣны курток, въ батареѣ повелѣно имѣть:

1.) *Нижнимъ чинамъ — мундиръ* по об-

Библиотека "Руниверс"

разцу бывшаго зимняго мундира, только длиною на два вершка выше колѣнъ, а для домашняго употребленія *куртку*, по образцу лейбиковъ Гвардейской Конной Артиллеріи, но безъ пуговицъ, на крючкахъ; *шапку* изъ черной смушки, вышиною въ $4\frac{1}{2}$ вершка, безъ развала, съ шлыкомъ алаго сукна, подъ которымъ подшито дно изъ клеенки, и съ прежнимъ гербомъ; *патронташъ* на 20 патроновъ, въ два ряда, изъ черной лакированной кожи, на бѣломъ лосинномъ ремнѣ; *пистолетъ* на шнуркѣ изъ красной шерсти съ чехломъ изъ чернаго сукна, обшитымъ оранжевымъ шерстянымъ басономъ, и вшитымъ въ чушку изъ черной глянцевой кожи, пригнанную къ портупеѣ, у лѣваго бока (Рис. № 1136.)

2.) *Офицерамъ—мундиръ* по образцу прежняго зимняго мундира, только длиною на два вершка выше колѣнъ; *шапку* изъ черной смушки, вышиною въ $4\frac{1}{2}$ вершка, съ шлыкомъ алаго сукна, подъ которымъ подшито дно изъ клеенки, и съ прежнимъ гербомъ; *пистолетный чехолъ* прежняго образца, но вшитый въ чушку, пригнанную

Библиотека "Руниверс"

къ портупеѣ, такъ же какъ у нижнихъ чиновъ (Рис. № 1137).

Вице-чекмень у офицеровъ, шаравары у офицеровъ и нижнихъ чиновъ и всѣ прочія, непоименованныя, здѣсь, части обмундированія и вооруженія, равно какъ и конскій уборъ остались безъ перемѣны [91].

1847 Мая 19 — утверждена форма фуражекъ для нижнихъ чиновъ: *цвѣтъ* фуражки — темнозеленый; *околышъ* — чернаго плиса, съ красными по обоимъ краямъ выпушками; *выпушка по верхнему кругу* фуражки — красная [92].

1848 Января 18 — утверждены образцы офицерскихъ лядунокъ, вмѣсто патронташей и повелѣно всѣмъ чинамъ батареи носить на шараварахъ, при парадной и городской формѣ, красные лампасы, по образцу, установленному для Л.-Гв. Конной Артиллеріи(Рис. № 1138), а при походной формѣ, попрежнему, употреблять шаравары, безъ лампасъ [93].

1849 Ноября 7 — повелѣно помпоны имѣть величиною въ окружности, пять и пять осьмыхъ вершка [94].

1854 Августа 13—нестроевымъ нижнимъ чинамъ, для едино образія повелѣно имѣть на

Библиотека "Руниверс"

чекменяхъ погоны по образцу нестроевыхъ Л.-Гв. Конной Артиллеріи [95].

f.) *У Генераловъ при общемъ генеральскомъ мундирѣ, Генералъ и Флигель-Адъютантовъ и Генераловъ Свиты* ***ЕГО ИМПЕРАТОРСКАГО ВЕЛИЧЕСТВА***, *Дежурныхъ Штабъ-Офицеровъ, Старшихъ и Генеральскихъ Адъютантовъ, Адъютантскихъ Помощниковъ и Чиновниковъ служащихъ по Внутреннему Управленію Донскаго Войска.*

1836 Октября 28 — введенный, сего числа, въ Донскомъ Войскѣ, и вышеописанный, вседневный чекмень, безъ шитья, установленъ и для чиновъ сего Войска, имѣющихъ званіе Флигелъ-Адъютантовъ **ЕГО ИМПЕРАТОРСКАГО ВЕЛИЧЕСТВА**, но темнозеленый, съ краснымъ воротникомъ и съ бѣлою, на воротникѣ и обшлагахъ, выпушкою (Рис. № 1139) [96].

1837 Января 2 — общему генеральскому мундиру повелѣно быть изъ темнозеленаго сукна, вмѣсто синяго, съ общимъ генеральскимъ золотымъ шитьемъ, вмѣсто серебрянаго. — При семъ мундирѣ установлено носить

Библиотека "Руниверс"

брюки также темнозеленаго сукна, съ красною, въ боковыхъ швахъ, выпушкою (Рис. № 1140) [97]. При этомъ обмундированіи полагается присвоенный генераламъ регулярныхъ войскъ,—но только установленнаго для казачьихъ войскъ покроя, вальтрапъ медвѣжьяго мѣха, съ Андреевскими звѣздами и темнозеленымъ суконнымъ трокомъ (Рис. № 1141) [98]. Генералъ-Адъютанты, равно какъ и Генералы Свиты ЕГО ВЕЛИЧЕСТВА и Флигель-Адъютанты, въ обмундированіи своемъ отличающіеся отъ этихъ же чиновъ въ регулярныхъ войскахъ покроемъ одежды, который имѣютъ по образцу Донскаго, употребляютъ также присвоенные этимъ званіямъ въ регулярныхъ войскахъ вальтрапы, но только казачьяго покроя (Рис. №№ 1142, 1143 и 1144) [99].

1837 Января 16 — штабъ и оберъ-офицерамъ Донскаго Войска, состоящимъ въ должностяхъ Дежурныхъ Штабъ-Офицеровъ и Адъютантовъ, какъ при Генералахъ, такъ въ Штабахъ и Дежурствахъ, повелѣно носить мундиръ, вообще Дежурнымъ Штабъ-Офицерамъ и Адъютантамъ въ Арміи при-

Библиотека "Руниверс"

своенный, т. е. темнозеленаго сукна, съ краснымъ воротникомъ, красными рукавными клапанами и серебряными, на воротникѣ и клапанахъ, петлицами, но по образцу, для Казачьихъ войскъ установленному (Рис. № 1145), а числящимся въ Л.-Гв. Казачьемъ полку имѣть и серебряный кантъ на воротникѣ, рукавныхъ клапанахъ и обшлагахъ, по примѣру Гвардейскихъ Дежурныхъ Штабъ-Офицеровъ и Адъютантовъ (Рис. № 1146)[100]. Вальтрапы имъ присвоены также по образцу существующихъ у Дежурныхъ Штабъ-Офицеровъ и Адъютантовъ въ Арміи но казачьяго покроя и у всѣхъ безъ звѣздъ (Рис. № 1146) [101].

1837 Февраля 17—Генераламъ Донскаго Войска, уволеннымъ отъ службы, прежде 2-го Января сего 1837 года, и имѣющимъ право на ношеніе въ отставкѣ генеральскаго мундира, сей послѣдній повелѣно носить не по новому образцу темнозеленаго сукна, съ золотымъ шитьемъ, но по прежней формѣ, т. е. синяго сукна, съ серебрянымъ шитьемъ [102].

1837 Марта 2—Генераламъ, при общемъ

Библиотека "Руниверс"

генеральскомъ мундирѣ, повелѣно имѣть кушаки краснаго (Рис. № 1140), а Генералъ и Флигель-Адъютантамъ, при присвоенныхъ симъ званіямъ мундирахъ, — бѣлаго цвѣта; (Рис. № 1142); при общемъ же казачьемъ мундирѣ оставлены кушаки, войску присвоенные [103].

1844 Января 2 — всѣмъ поименованнымъ въ этой статьѣ чинамъ на околышѣ фуражныхъ шапокъ повелѣно имѣть металлическую кокарду, одинаковую съ установленною, въ это же время, для офицеровъ регулярныхъ войскъ (Рис. № 1147) [104].

1844 Ноября 30 — Помощникамъ Адъютантовъ Войсковаго и Окружныхъ Дежурствъ присвоенъ Адъютантскій Казачій мундиръ, но безъ аксельбанта и съ красною выпушкою, вмѣсто бѣлой (Рис. № 1148) [105].

1846 Января 31 — повелѣно Чиновникамъ Казачьихъ войскъ, служащимъ по внутреннему въ войскахъ управленію, кромѣ Адъютантовъ и ихъ Помощниковъ, имѣть мундиръ по прилагаемому описанію, съ тѣмъ, чтобы: 1) обмундированіе сіе принять для

Библиотека "Руниверс"

чиновъ, состоящихъ на внутренней службѣ во всѣхъ вообще-казачьихъ войскахъ, съ сохраненіемъ того самаго головнаго убора, который каждому изъ сихъ войскъ присвоенъ. 2) Мундиръ этотъ носить только тѣмъ числящимся въ дѣйствительной службѣ Чиновникамъ, кои состоятъ на внутренней службѣ въ самомъ раіонѣ войскъ, не предоставляя онаго ни лицамъ, находящимся отъ войскъ въ постоянныхъ откомандировкахъ, ни поступающимъ на внутреннюю службу отставнымъ чинамъ, коимъ сохранить мундиръ прежней формы. 3) При увольненіи казачьихъ чиновъ внутренней службы въ отставку, предоставлять имъ пользоваться не симъ, вновь утвержденнымъ, а общимъ казачьимъ мундиромъ, на прежнемъ основаніи.

Описаніе обмундированія.

Чекмень — темнозеленаго сукна; воротникъ красный, съ черною, по краямъ, выпушкою; клапаны на рукавахъ зеленые; по обшлагамъ, клапанамъ и по борту отъ воротника до края полы чекменя — красная выпушка; на ворот-

Библиотека "Руниверс"

никѣ и клапанахъ серебряныя петлицы по образцу Адъютантовъ Казачьихъ войскъ.

Шаравары — темнозеленыя, съ красною выпушкою.

Эполеты—серебряные.

Шарфъ } — прежнихъ, Высочайше ут-
Шапка } вержденныхъ образцовъ (Рис. № 1149). (106).

1849 Августа 7—Генераламъ Казачьихъ войскъ, при генеральскихъ мундирахъ, повелѣно имѣть на шапкахъ гербы сообразно тому роду войскъ, къ которому принадлежатъ, т. е. гвардейскіе или армейскіе, и при гербахъ кутасъ не носить (Рис. № 1150) (107).

1850 Февраля 8 — Дежурнымъ Штабъ-Офицерамъ и чиновникамъ особыхъ порученій, коимъ присвоена форма обмундированія одинаковая съ Адъютантами, повелѣно имѣть, по примѣру Генераловъ и Адъютантовъ тѣхъ войскъ, на шапкахъ гербы: принадлежащимъ Гвардіи—по общему гвардейскому образцу, а прочимъ — по общему армейскому образцу. При шапкахъ съ гербами кутасовъ не имѣть (Рис. № 1151) (108).

Библиотека "Руниверс"

II. ВЪ ЧЕРНОМОРСКОМЪ КАЗАЧЬЕМЪ ВОЙСКѢ.

а.) *Въ конныхъ и пѣшихъ полкахъ:*

1827 Января 1 — на офицерскихъ эполетахъ, для различія чиновъ, повелѣно имѣть кованыя звѣздочки, какъ въ это время было установлено въ регулярныхъ войскахъ [109].

1827 Іюля 10 — во всѣхъ полкахъ Черноморскаго войска повелѣно имѣть на шапкахъ круглые помпоны: у нижнихъ чиновъ бѣлые, шерстяные, — у офицеровъ серебряные (Рис. №№ 1152 и 1153) [110].

1829 Августа 7 — эполеты на офицерскомъ обмундированіи повелѣно имѣть съ чешуйчатымъ полемъ, по образцу эполетъ въ Легкой Регулярной Кавалеріи [111].

1831 въ Апрѣлѣ — за-урядъ - офицерамъ повелѣно имѣть на эполетахъ кованыя звѣздочки, по образцу установленныхъ, для различія чиновъ, 1-го Января 1827 года [112].

Въ 1835 году—Черноморскому войску, сохранившему, попрежнему, ружья (одного образца съ введенными, 29-го Апрѣля 1838 года, въ Донскомъ войскѣ, и такъ же, какъ

Библиотека "Руниверс"

въ семъ войскѣ, надѣваемыя, т е. сзади, на черномъ ремнѣ, черезъ правое плечо) и пистолетные шнуры, послѣдніе, вмѣсто желтыхъ, повелѣно имѣть изъ шерсти двухъ цвѣтовъ: чернаго и желтаго (Рис. № 1154) (113).

1838 Апрѣля 29—послѣдовавшія въ сей день и вышеописанныя перемѣны въ обмундированіи и вооруженіи Донскихъ Казачьихъ полковъ распространены, въ равной мѣрѣ, и на полки Черноморскаго Казачьяго войска, коему, какъ въ обмундированіи и вооруженіи, такъ и въ конской сбруѣ, повелѣно соображаться съ формою Донскихъ Казачьихъ полковъ, за исключеніемъ присвоенныхъ отличій въ цвѣтахъ и рукавахъ (Рис. №№ 1155 и 1156) (114).

1840 Ноября 1 и 1841 Февраля 1 — Высочайше утверждено слѣдующее описаніе обмундированія и вооруженія полковъ Черноморскаго Казачьяго Войска:

А.) Конныхъ полковъ:

а.) *Для казаковъ*:

Шапка — изъ краснаго сукна; верхъ круглый, стеганый на ватѣ; околышъ изъ чернаго

Библиотека "Руниверс"

косматаго курпея; подбородникъ черной, шелковой тесьмы.

Галстухъ—черный бумажный.

Мундиръ—темносиній кафтанъ, безъ воротника, застегивается крючками, отъ нагруднаго патронника до пояса; рукава безъ обшлаговъ, а на краяхъ обложены узкою синею тесьмою.

Нагрудный патронникъ на мундиръ—черный, кожаный, обложенъ вокругъ широкою, а у донышекъ узкою, синею, гарусною тесьмою; напатронники для 16 патроновъ, изъ бѣлой жести, на синихъ шнуркахъ, продѣтыхъ за таковой же шнурокъ, прикрѣпленный къ кафтану.

Погоны—на подкладкѣ синяго сукна, красные, суконные, съ № полка, пробитымъ и подбитымъ желтымъ сукномъ, и съ № же полка на пуговицахъ.

Поясъ—черной глянцевой кожи, шириною $\frac{3}{4}$ вершка, съ желѣзными: двойною и малою пряжками, наконечникомъ и гайкою.

Ахалукъ—красный шалоновый, стеганый на ватѣ; воротникъ, застегнутый крючками, красный же, суконный, безъ петлицъ.

Библиотека "Руниверс"

Шаравары — темносиняго сукна, съ кожаными стременками.

Сапоги—изъ черной кожи, безъ шпоръ, которыя замѣняются обыкновенною казачьею нагайкою.

Патронташъ —изъ черной юфти, на 24 патрона; перевязь, шириною $\frac{3}{4}$ вершка, черная, сыромятной кожи.

Кинжалъ—съ бѣлою костяною рукояткою; ножны въ черной кожаной и желѣзной оправѣ; носится на поясѣ, на черномъ ремешкѣ, шириною $\frac{3}{4}$ вершка.

Пистолетъ—обыкновенный кавалерійскій.

Чушка, для вкладыванія пистолета,— изъ черной глянцевой кожи, носится на поясѣ сзади.

Чехолъ пистолетный — верхъ краснаго сукна, у застежки обложенъ узкою, гарусною, синею тесьмою, а низъ изъ черной глянцевой кожи; у соединенія кожи съ сукномъ и на концѣ обложенъ тою же тесьмою; завязывается синимъ гарусным шнуркомъ, съ кисточкою.

Шнуръ пистолетный — синій, гарусный.

Ружье и *погонный ремень къ ружью* —

Библиотека "Руниверс"

Высочайше утвержденные въ 29-й день Апрѣля 1838 года.

Чехолъ на ружье—изъ черной косматой бурки, съ погономъ изъ чернаго сыромятнаго ремня, шириною $\frac{5}{8}$ вершка.

Шашка—Высочайше утвержденная въ 29-й день Апрѣля 1838 года.

Портупея—два портупейные, изъ черной глянцевой кожи, ремня, шириною въ $\frac{3}{4}$ вершка, пришиты къ поясу; двѣ пряжки портупейныя мѣдныя.

Нагайка—обыкновенная казачья, плетеная изъ сыромятнаго ремня (Рис. №№ 1157, 1158, 1159 и 1160).

b.) *Для урядниковъ*:

Шапка — такая же какъ и у казаковъ, но только верхъ обложенъ вокругъ обыкновеннымъ армейскимъ серебрянымъ галуномъ и переложенъ двумя черезъ верхъ на-крестъ полосами таковаго же серебрянаго, узкаго галуна.

Мундиръ и *ахалукъ*—такіе же, какъ у казаковъ, только у мундира рукава на краяхъ и у ахалука воротникъ кругомъ обложены обыкновеннымъ армейскимъ серебрянымъ галуномъ.

Библиотека "Руниверс"

Галстухъ, *погоны*, *поясъ*, *шаравары* и всѣ прочія части обмундированія и вооруженія точно такіе же, какъ у казаковъ.

с.) *Для офицеровъ:*

Шапка—изъ краснаго сукна; верхъ круглый, стеганый на ватѣ, обложенъ вокругъ серебряною широкою тесьмою и переложенъ четырьмя полосами серебряной же узкой тесьмы; околышъ изъ чернаго косматаго курпея; подбородникъ черной шелковой тесьмы.

Галстухъ—черный, шелковый.

Мундиръ—темносиній кафтанъ, безъ воротника, вокругъ обложенъ серебряною узкою тесьмою; застегивается крючками отъ нагруднаго патронника до пояса; на обшлагахъ, обшитыхъ краснымъ кантомъ, серебряныя петлицы.

Нагрудный патронникъ на мундиръ—черный, бархатный, обложенъ вокругъ широкою, а у черныхъ сафьянныхъ донышекъ узкою—серебряными тесьмами; напатронники для 12 патроновъ изъ корельской березы, въ серебряной оправѣ, съ такими же, прикрѣпленными къ кафтану, цѣпочками.

Библиотека "Руниверс"

Эполеты—серебряные чешуйчатые, съ таковымъ же полемъ, а на пуговицахъ № полка.

Поясъ—изъ серебряной тесьмы, шириною $\frac{6}{8}$ вершка, подшитый чернымъ сафьяномъ, съ серебряными двойною и малою пряжками, наконечникомъ и гайкою.

Ахалукъ — красный, стамедный, стеганый на ватѣ; воротникъ краснаго сукна, съ серебряною петлицею, застегивается крючками; внизу воротника и по бортамъ до пояса обложенъ серебряною узкою тесьмою.

Шаравары—темносиняго сукна съ кожаными стременками и серебряною, въ одинъ рядъ, тесьмою.

Сапоги—изъ черной кожи, безъ шпоръ, которыя замѣняются обыкновенною казачьею нагайкою.

Кинжалъ — Черкесскій, въ серебряной оправѣ, носится на поясѣ, на черномъ сыромятномъ ремешкѣ, шириною въ $\frac{3}{4}$ вершка, обложенномъ по краямъ узкою серебряною тесьмою.

Пистолетъ — обыкновенный кавалерійскій.

Библиотека "Руниверс"

Чушка для вкладыванія пистолета — изъ чернаго сафьяна; носится сзади на поясѣ.

Чехолъ пистолетный — верхъ краснаго сукна, у застежки обложенъ серебряною узкою тесьмою, а низъ изъ чернаго сафьяна, у соединенія кожи съ сукномъ и на концѣ обложенъ тою же тесьмою; завязывается краснымъ шелковымъ шнуркомъ.

Шнуръ пистолетный—серебряный.

Шашка — Высочайше утвержденная въ 29-й день Апрѣля 1838 года.

Темлякъ—обыкновенный кавалерійскій.

Портупея — обыкновенной серебряной портупейной тесьмы, шириною $\frac{9}{16}$ вершка, подшитая чернымъ сафьяномъ, съ серебрянымъ приборомъ; носится черезъ плечо (Рис. №№ 1161, 1162 и 1163).

Нагайка—обыкновенная казачья, плетеная изъ сыромятнаго ремня.

Серебряной тесьмы широкой у шапки и у нагруднаго патронника ширина $\frac{9}{16}$ вершка, а узкой, у шапки, вокругъ кафтана, у донышекъ, у ахалука и на сафьянѣ у кинжала ширина $\frac{5}{16}$ вершка.

Библиотека "Руниверс"

В.) Пѣшихъ полковъ:

а.) *Для казаковъ*:

Мундиръ—темносиняго сукна куртка; воротникъ застегнутъ крючками и обшитъ краснымъ кантомъ; обшлага также съ кантомъ.

Шаравары — темносиняго сукна, безъ стременокъ.

Кинжалъ — вмѣсто кинжала, вкладывается *штыкъ*, въ обыкновенныя, кожаныя, штыковыя ножны, привѣшенныя къ поясу такимъ образомъ, какъ кинжалъ конныхъ полковъ.

Ружье—обыкновенное пѣхотное, со штыкомъ, которое полагается и урядникамъ.

Погонный ремень—къ *ружью* изъ чернаго сыромятнаго ремня, шириною $\frac{13}{16}$ вершка, а пригонка онаго по образцу Драгунскихъ полковъ.

Полунагалище и ***чехолъ на огниво*** — по обыкновенному пѣхотному образцу.

Ранецъ—изъ телячей кожи, застегнутый тремя желѣзными пряжками, на черной перевязи, изъ сыромятнаго ремня, шириною $\frac{3}{4}$ вершка, надѣвается черезъ правое плечо.

Шапка, *галстухъ*, *погоны*, *поясъ* и всѣ

Библиотека "Руниверс"

прочія части обмундированія и вооруженія по образцу конныхъ полковъ, за исключеніемъ ахалука, пистолета, шашки, портупеи и нагайки, которые пѣшимъ полкамъ не полагаются (Рис. № 1164).

b.) *Для урядниковъ:*

Обмундированіе и вооруженіе точно такія же, какъ и у казаковъ, съ тѣмъ только различіемъ, что у *шапки* верхъ обложенъ вокругъ обыкновеннымъ армейскимъ серебрянымъ галуномъ и переложенъ двумя чрезъ верхъ на-крестъ полосами такого же серебрянаго узкаго галуна, а *у мундира*, воротникъ и обшлага у рукавовъ обложены такимъ же армейскимъ серебрянымъ галуномъ (Рис. № 1164).

c.) *Для офицеровъ*:

Мундиръ—темносиняго сукна куртка; на воротникѣ, застегнутомъ крючками и обшитомъ краснымъ кантомъ, серебряная петлица; обшлага у рукавовъ также съ кантомъ и петлицами.

Эполеты — серебряные, на красномъ суконномъ полѣ и на пуговицахъ № полка.

Библиотека "Руниверс"

Шаравары—темносиняго сукна, съ серебряною, въ одинъ рядъ, тесьмою, безъ стременокъ.

Шашка—по образцу конныхъ полковъ; носится на поясѣ.

Темлякъ—обыкновенный пѣхотный.

Портупея—двѣ обыкновеннаго портупейнаго галуна тесьмы, подшитыя чернымъ сафьяномъ, пришиваются къ поясу.

Шапка, *галстухъ*, *поясъ* и всѣ прочія части обмундированія и вооруженія точно такіе же, какіе присвоены офицерамъ конныхъ полковъ, исключая ахалука и нагайки, которые офицерамъ пѣшихъ полковъ не полагаются (Рис. № 1165) [115].

1842 Іюля 1 — состоявшимся въ этотъ день Высочайше утвержденнымъ Положеніемъ о Черноморскомъ Казачьемъ войскѣ, въ составѣ котораго повелѣно имѣть 12 конныхъ полковъ и 9 пѣшихъ баталіоновъ, имъ присвоены тѣ же самыя мундирныя, амуничныя, оружейныя и прочія вещи, какія были опредѣлены 1-го Ноября 1840 года и 1-го Февраля 1841 года, съ нижеслѣдующими только дополненіями и измѣненіями:

Библиотека "Руниверс"

A.) Конныхъ полковъ:

a.) *Для казаковъ:*

Фуражка — покроя обыкновеннаго, изъ темносиняго сукна, съ краснымъ околышемъ съ краснымъ же кантомъ сверху у круга, безъ козырька.

Шинель — сѣраго сукна, съ таковымъ же, застегнутымъ крючками, воротникомъ; покроя обыкновеннаго военнаго, съ холщевою подкладкою оплечья и въ рукавахъ; клапаны на воротникѣ изъ краснаго сукна; погоны, на подкладкѣ сѣраго сукна, красные, суконные, съ № полка, пробитымъ и подшитымъ желтымъ сукномъ; бортъ, погоны и запряжники застегиваются оловянными пуговицами, съ № полка (Рис. № 1166).

Пика — по существующему нынѣ образцу, но употребляется только въ удобныхъ и нужныхъ случаяхъ.

b.) *Для урядниковъ:*

Дополнены тѣ же самыя вещи, что и казакамъ.

c.) *Для трубачей:*

Мундиръ — такой же, какъ и у казаковъ, но

Библиотека "Руниверс"

полы кафтана, грудь и верхнія половинки рукавовъ обшиты бѣлою тесьмою, имѣющею красный процвѣтъ.

Ахалукъ — также по образцу прочихъ нижнихъ чиновъ, но съ выкладками: вокругъ воротника, отъ воротника до конца полъ и пообѣимъ сторонамъ груди изъ такой же тесьмы, какъ и на мундирѣ.

Труба — мѣдная, висящая за спиною, на гарусномъ шнуркѣ, чрезъ лѣвое плечо.

Всѣ прочія части обмундированія и вооруженія во всемъ сходны съ прочими нижними чинами, исключая патронташа, ружья, и пики, которые трубачамъ не полагаются (Рис. № 1167).

d.) *Для офицеровъ:*

Фуражка—такая же, какъ и у нижнихъ чиновъ, но съ козырькомъ изъ черной лакированной кожи.

Чекмень—темносиняго сукна; воротникъ такого же сукна, съ краснымъ кантомъ вокругъ; воротникъ и бортъ до пояса застегиваются крючками. Покрой чекменя въ спинкѣ и фалдахъ на Черкесскій манеръ, и на тотъ же манеръ прямые рукава.

Библиотека "Руниверс"

Нагрудный патронникъ на чекмень — такой же точно, какъ и на мундирѣ.

Шаравары къ чекменю — по образцу мундирныхъ, но безъ лампасовъ и галуна.

Шинель — сѣраго сукна; пуговицы высеребренныя, съ № полка; малый воротникъ красный суконный, съ клапанами того же сукна и пуговицею, подбитый сѣрымъ сукномъ, а большой изъ сѣраго сукна, длиною въ одинъ аршинъ, подбитый шелковою или бумажною тканью, подъ цвѣтъ шинели.

Чекмени употребляются въ тѣхъ случаяхъ, когда въ прочихъ войскахъ носятъ сюртуки. При чекменѣ носятся шашка, поясъ, портупея и кинжалъ (Рис. № 1168).

В.) Пѣшихъ баталіоновъ:

а.) *Для казаковъ:*

Фуражка и *шинель* — по образцу конныхъ полковъ, только у шинели клапаны на воротникѣ и погоны, а у фуражки околышекъ, вмѣсто краснаго, темносиняго сукна; погоны и пуговицы у шинели и мундира съ нумеромъ баталіона (Рис. № 1169).

Библиотека "Руниверс"

b.) *Для урядниковъ:*

То же самое, что и для казаковъ.

c.) *Для барабанщиковъ:*

Мундиръ — такая же куртка, какъ и у прочихъ нижнихъ чиновъ, но грудь, рукава, спинка· и плечевые клапаны обшиты бѣлою тесьмою, по общему образцу мундировъ барабанщичьихъ.

Пистолетъ, чушка для вкладыванія пистолета, чехолъ пистолетный, шнуръ пистолетный и *кинжалъ* — по образцу нижнихъ чиновъ конныхъ полковъ.

Всѣ же прочія части обмундированія и вооруженія по образцу нижнихъ чиновъ пѣшихъ баталіоновъ, исключая нагруднаго патронника на мундирѣ, патронташа и ружья, которые барабанщикамъ не полагаются (Рис. № 1169).

d.) *Для офицеровъ:*

Фуражка, чекмень, нагрудный патронникъ на чекмень, шаравары къ чекменю и *шинель* — по образцу конныхъ полковъ, но шаравары безъ кожаныхъ стременокъ, а у шинели малый воротникъ съ клапанами на немъ и у фуражки околышекъ не краснаго, а темносиняго сукна [116].

Библиотека "Руниверс"

1844 Января 2 — на околышѣ офицерскихъ фуражекъ, спереди, повелѣно имѣть металлическую кокарду, какъ въ это же время было установлено для офицерскихъ фуражекъ въ регулярныхъ войскахъ [117].

1844 Мая 20 — при общемъ назначеніи, съ нѣкоторыми противъ прежняго измѣненіями, цвѣтовъ фуражекъ въ Военномъ вѣдомствѣ, въ Черноморскомъ Казачьемъ войскѣ фуражки повелѣно имѣть: для конныхъ полковъ синія, съ околышемъ и выпушкою по верхнему кругу красными, а для пѣшихъ баталіоновъ синія, съ такимъ же околышемъ и съ красными выпушками: по верхнему краю фуражки и по верхнему краю околыша [118].

1844 Іюля 7 — нижнимъ чинамъ Черноморскаго Казачьяго войска, находящимся на внутренней по войску службѣ, обмундированіе и вооруженіе присвоены слѣдующія:

Шапка — краснаго сукна; верхъ круглый, стеганый на ватѣ; околышъ изъ чернаго косматаго курпѣя; у урядниковъ верхъ шапки обложенъ армейскимъ серебрянымъ галуномъ.

Чекмень — темносиняго сукна, съ тако-

Библиотека "Руниверс"

вымъ же воротникомъ и красною по воротнику и обшлагамъ выпушкою и такого же цвѣта погонами, безъ нагруднаго патронника.

Шаравары — сѣраго сукна, съ красною выпушкою.

Шинель, *портупея*, *патронташъ*, *поясъ*, *шашка* и *ружье* — по Высочайше утвержденному, 1-го Іюля 1842 года, описанію обмундированія и вооруженія нижнихъ чиновъ конныхъ полковъ Черноморскаго Казачьяго войска.

Сѣдло — по образцу конныхъ полковъ, но безъ суконнаго чепрака. Сѣдло для однихъ конныхъ нижнихъ чиновъ (Рис. № 1170) [119].

1844 Ноября 30 — офицерамъ разрѣшено употребленіе чекменей не только въ тѣхъ случаяхъ, когда носятся сюртуки, но и когда носятся вице-мундиры; при чемъ установлено носить при сихъ чекменяхъ: шашку, поясъ, портупею и кинжалъ, а въ походное время еще и шнуръ съ пистолетомъ [120].

1845 Апрѣля 14 — офицерамъ повелѣно

Библиотека "Руниверс"

надѣвать пистолеты со шнурками только въ строю [121].

1847 Октября 4— повелѣно въ Черноморскихъ Пѣшихъ казачьихъ баталіонахъ, Баталіоннымъ Командирамъ, Баталіоннымъ Адъютантамъ и Войсковымъ Старшинамъ, которые, на основаніи § 28 Устава о строевой пѣхотной службѣ этихъ баталіоновъ, обязаны находиться во фронтѣ верхами, имѣть свои сѣдла съ чепраками и прочимъ приборомъ по образцу конныхъ полковъ Черноморскаго Казачьяго войска, такъ какъ самое обмундированіе и вооруженіе полковыхъ и баталіонныхъ офицеровъ между собою сходны [122].

1847 Октября 19 — офицерамъ пѣшихъ казачьихъ баталіоновъ повелѣно носить шашки, по образцу конныхъ полковъ, на портупеѣ черезъ плечо. При семъ дозволено употреблять галунъ мѣстной выдѣлки, на манеръ Азіятскій, но примѣняясь къутвержденному образцу [123].

1848 Марта 26 — въ обмундированіи и воруженіи пѣшихъ Черноморскихъ казачьихъ баталіоновъ, повелѣно сдѣлать слѣдующія измѣненія:

Библиотека "Руниверс"

1.) *Мундиръ.* Вмѣсто прежней куртки, ввести чекмень, по образцу чекменя конныхъ полковъ Черноморскаго Казачьяго войска, но короче, такъ, чтобы полы не доходили до колѣнъ около 5 вершковъ; на воротникѣ и обшлагахъ имѣть красную выпушку, а у офицеровъ и серебряную петлицу (Рис. №№ 1171 и 1172).

2.) *Нагрудный патронникъ* на мундирѣ и чекменѣ оставить прежняго вида, но пришить ниже прежняго, именно: отъ вшивки воротника около 4 вершковъ, и у нижнихъ чиновъ, вмѣсто 8, только по 6 патронниковъ съ каждаго боку (Рис. №№ 1171 и 1172), для того, чтобы ранцевые ремни на нихъ не ложились и не давили груди.

3.) *Патронташъ* оставить прежняго вида, но, вмѣсто 24, съ 28 патронами, на перевязи шириною въ 1 вершокъ.

4.) *Шинель* для нижнихъ чиновъ прежняго пѣхотнаго образца, но, вмѣсто темносинихъ, съ красными плечевыми погонами, какъ у чекменей (Рис. № 1171).

5.) *Ружья* пѣхотныя кремневыя передѣлать въ ударныя.

Библиотека "Руниверс"

6.) *У ружейнаго ремня* уничтожить огнивный чехолъ, а къ поясу пригнать капсюльную сумку для капсюлей, по числу полагающихся на казака 40 патроновъ; для пластуновъ, вооруженныхъ штуцерами, сумку эту сдѣлать по образцу Стрѣлковыхъ баталіоновъ, а для прочихъ казаковъ по обыкновенному пѣхотному образцу. Для храненія же запасныхъ капсюлей дать жестяной футляръ, установленный для пѣхоты.

7.) *Ранецъ* оставить прежняго размѣра, но по образцу пѣхотному, и пригнать на двухъ ремняхъ шириною въ 1 вершокъ, которые должны скрещиваться на груди и застегиваться какъ вообще въ пѣхотѣ. Подъ крышкою, къ наружной спинкѣ ранца, сдѣлать, какъ въ пѣхотѣ, карманъ для укладки капсюльнаго футляра. Къ ранцу подвязывать, на мѣсто манерки, котелокъ листоваго желѣза, а надъ крышкою — скатанную по пѣхотному образцу шинель. Ремешокъ для подвязыванія котелка должно имѣть шириною $\frac{4}{8}$, а для шинели $\frac{6}{8}$ вершка.

8.) Портупею офицерамъ, вмѣсто прежней поясной, дать, по образцу конныхъ пол-

Библиотека "Руниверс"

ковъ, надѣвающуюся чрезъ плечо (Рис. № 1171).

9.) Вмѣсто серебряной тесьмы для обшивки шапки, нагрудныхъ патронниковъ и пистолетнаго чехла, также для лампасовъ у мундирныхъ шараваръ, для пояса и для портупеи дозволить употреблять галунъ мѣстной выдѣлки, на манеръ Азіятскій. Галунъ сей долженъ имѣть по бокамъ черный шелковый, а по срединѣ золотой процвѣтъ; ширина его для пояса $\frac{6}{8}$, для портупеи, пистолетнаго чехла, лампасовъ, кругомъ донышка шапки и кругомъ нагрудныхъ патронниковъ $\frac{4\frac{1}{2}}{8}$, а у патронныхъ донышекъ и по перекрестнымъ швамъ шапочнаго донышка и для привѣски кинжала $\frac{2}{8}$ вершка.

10.) *Сѣдло* и *чепракъ*, доселѣ не имѣвшіе опредѣлительной формы, для Баталіонныхъ Командировъ, Войсковыхъ Старшинъ и Баталіонныхъ Адъютантовъ имѣть по образцу конныхъ полковъ Черноморскаго войска (Рис. № 1171) [124].

1848 Августа 22—у пластуновъ пѣшихъ баталіоновъ, по случаю присвоенія имъ штуцерныхъ пуль конической формы, разрѣше-

Библиотека "Руниверс"

но расширить патронныя гнѣзда въ нагрудномъ патронникѣ, гдѣ пули помѣщаются соразмѣрно ихъ объему [125].

1850 Января 16—положенный музыкантамъ пѣшихъ баталіоновъ Черноморскаго войска пистолетъ повелѣно носить въ кобурѣ на поясномъ ремнѣ, у лѣваго бедра; для сего у верхняго обрѣза правой стѣнки кобуры пришиваются къ оной снаружи, прямо, въ равномъ отъ обоихъ краевъ разстояніи и одна отъ другой на $\frac{1}{4}$ вершка, двѣ (черной кожи, шириною въ $\frac{3}{4}$ вершка) гайки, столь просторныя, чтобы, будучи надѣты на поясной ремень, могли по оному свободно двигаться. Вложенный въ кобуру пистолетъ долженъ приходиться позади кинжала, нѣсколько наискось, куркомъ назадъ и въ поле, а головкою напередъ и наравнѣ съ рукояткою кинжала [126].

1850 Іюня 17 — въ 9 пѣшихъ Черноморскихъ казачьихъ баталіонахъ повелѣно ввести въ употребленіе лѣтніе холщевые панталоны, имѣющіяся во всей пѣхотѣ [127].

1851 Октября 24 — въ Черноморскихъ пѣшихъ казачьихъ баталіонахъ повелѣно

Библиотека "Руниверс"

имѣть англійскіе рожки новаго образца (Рис. № 1173) [128].

b.) *Въ Лейбъ-Гвардіи Черноморскомъ Казачьемъ дивизіонѣ* (*).

1827 Января 1 — на офицерскихъ эполетахъ, для различія чиновъ, повелѣно имѣть кованыя звѣздочки, какъ въ это время было установлено въ регулярныхъ войскахъ [129].

1829 Августа 7 — эполеты на офицерскомъ обмундированіи повелѣно имѣть съ чешуйчатымъ полемъ, по образцу эполетъ въ Легкой Регулярной Кавалеріи, и такіе же эполеты, но только изъ красной мѣди, съ краснымъ суконнымъ подбоемъ и съ виткомъ и бахрамою изъ оранжевой шерсти, даны нижнимъ чинамъ эскадрона (Рис. № 1174) [130].

1838 Апрѣля 29—послѣдовавшія въ сей день и вышеописанныя перемѣны въ обмундированіи и вооруженіи Лейбъ-Гвардіи Казачьяго полка распространены, въ равной мѣрѣ, и на принадлежавшій къ его составу,

(*) До 1-го Іюля 1842 года именовался Лейбъ-Гвардіи Черноморскимъ Казачьимъ эскадровомъ.

Библиотека "Руниверс"

подъ № 7-мъ, Лейбъ-Гвардіи Черноморскій эскадронъ, съ тою только разностію, что въ семъ послѣднемъ оставлены, попрежнему, для коннаго строя, ружья съ чехлами, носившіяся за спиною, черезъ правое плечо, на черномъ погонномъ сыромятномъ ремнѣ, въ $\frac{5}{8}$ вершка шириною, съ мѣдною пряжкою (Рис. №№ 1175 и 1176) [131].

1840 Ноября 1-го и 1841 Февраля 1-го— Высочайше утверждено слѣдующее описаніе обмундированія и вооруженія Лейбъ-Гвардіи Черноморскаго эскадрона:

а.) *Для рядовыхъ*:

Шапка—изъ краснаго сукна: верхъ круглый, стеганый на ватѣ, обложенъ вокругъ обыкновеннымъ гвардейскимъ оранжевымъ басономъ, и съ двумя, черезъ верхъ, накрестъ полосами, гвардейскаго же оранжеваго басона; околышъ изъ чернаго косматаго курпѣя; подбородникъ черной шелковой тесьмы.

Галстухъ — безъ измѣненія, попрежнему.

Мундиръ — темносиняго сукна кафтанъ, безъ воротника, съ откидными рукавами, под-

Библиотека "Руниверс"

ложенъ красною стамедовою подкладкою; вокругъ и на карманахъ обшитъ гвардейскимъ оранжевымъ басономъ, имѣющимъ процвѣты; по срединѣ черный, а по краямъ красный; застегивается отъ пояса на $1\frac{1}{2}$ вершка крючками; обшлага на рукавахъ изъ чернаго плиса, съ гвардейскими петлицами.

Нагрудный патронникъ на мундиръ —черный, плисовый, съ таковыми же донышками и карманчикомъ внизу оныхъ; патронникъ, карманчики и донышки обложены гвардейскимъ басономъ; напатронники, для 12-ти патроновъ, мѣдные, луженые, на гарусныхъ оранжевыхъ шнуркахъ, продѣтыхъ въ таковой же шнурокъ, прикрѣпленный къ кафтану.

Погоны —на гусарскій манеръ, изъ гаруснаго оранжеваго шнура, коими на оловянную пуговицу съ гербомъ пристегиваются закидные рукава.

Поясъ — изъ красной юфти, шириною $\frac{7}{8}$ вершка, обшитъ по краямъ гвардейскимъ оранжевымъ басономъ, съ желѣзными: двойною и малою пряжками, наконечникомъ и гайкою.

Библиотека "Руниверс"

Ахалукъ — красный, суконный до полуляшки, а длиною короче кафтана 4-мя вершками, съ обыкновенными гвардейскими, на воротникѣ и обшлагахъ, петлицами; обложенъ до конца полъ гвардейскимъ басономъ, имѣющимъ красные процвѣты; подбитъ обыкновеннымъ подкладочнымъ холстомъ.

Шаравары — темносиняго сукна съ кожаными стременками, обложены по бокамъ, въ два ряда, гвардейскимъ басономъ, имѣющимъ процвѣты: по срединѣ черный, а по краямъ красный.

Сапоги — безъ измѣненія, только безъ шпоръ, которыя замѣняются обыкновенною казачьею нагайкою.

Перчатки — безъ измѣненія, попрежнему.

Патронташъ — изъ черной юфтовой кожи, съ таковою же крышкою, на 24 патрона, по образцу, Высочайше утвержденному въ 29-й день Апрѣля 1838 года; равно и перевязь къ нему того же образца.

Кинжалъ — съ бѣлою, костяною рукояткою; ножны въ черной кожаной и желѣзной оправѣ; носится на поясу, на красномъ юфтовомъ

Библиотека "Руниверс"

ремнѣ, шириною $\frac{7}{8}$ вершка, обшитомъ по краямъ басономъ, какъ и поясъ.

Пистолетъ, чушка для вкладыванія пистолета, чехолъ пистолетный, шнуръ пистолетный, ружье, погонный ремень къ ружью, чехолъ на ружье, шашка и темлякъ остаются, безъ всякаго измѣненія, прежніе, по настоящей ихъ утвержденной формѣ.

Портупея — два портупейные, изъ красной юфти, ремня, шириною $\frac{7}{8}$ вершка, пришиты къ поясу; двѣ пряжки портупейныя прежнія, мѣдныя, съ запряжниками и гайками изъ той же юфти.

Мышогекъ для пуль — изъ красной юфти, крышка обложена обыкновеннымъ гаруснымъ басономъ; носится на поясу (Рис. № 1177).

Нагайка — обыкновенная казачья, плетеная изъ сыромятной кожи.

Шинель — изъ сѣраго фабричнаго армейскаго сукна, съ таковымъ же, застегнутымъ крючками, воротникомъ; покроя обыкновеннаго военнаго, съ холщевою подкладкою оплечья и въ рукавахъ; погоны и клапаны на воротникѣ изъ краснаго сукна; бортъ,

Библиотека "Руниверс"

погоны и запряжники застегиваются оловянными пуговицами, съ гербами.

b.) *Для унтеръ-офицеровъ:*

Шапка — точно такая же, какъ у казаковъ, только, вмѣсто гвардейскаго оранжеваго басона, обложена, вокругъ верха широкимъ, а чрезъ верхъ, двумя на-крестъ полосами, — узкимъ серебрянымъ галуномъ.

Мундиръ и ***ахалукъ*** — по образцу мундира и ахалука рядовыхъ казаковъ, съ тою только разностію, что у мундира обшлага, а у ахалука воротникъ и обшлага обложены серебрянымъ галуномъ; при чемъ, на воротникѣ ахалука, вмѣсто двухъ петлицъ изъ гвардейскаго оранжеваго басона, только одна петлица изъ такого же басона (Рис. № 1177).

Галстухъ, ***погоны***, ***поясъ***, ***пистолетъ***, ***ружье*** и всѣ прочія части обмундированія и вооруженія, во всемъ сходны съ вышеописаннымъ обмундированіемъ и вооруженіемъ рядовыхъ казаковъ.

c.) *Для трубачей:*

Мундиръ и ***ахалукъ*** — по образцу прочихъ нижнихъ чиновъ, но съ выкладками, по обыкновенной трубаческой формѣ, широкимъ

Библиотека "Руниверс"

гвардейскимъ басономъ, имѣющимъ красные процвѣты, а именно: у мундира — на груди въ 21 рядъ, съ углами на одной сторонѣ и на другой въ столько же рядовъ и съ углами же; на рукавахъ — на каждомъ во всю длину два раза, да впоперегъ въ 17 рядовъ углами кверху и вокругъ обшлаговъ; у ахалука — вокругъ воротника, отъ онаго по борту до конца полъ; на груди въ 20 рядовъ, съ углами на одной сторонѣ, и на другой точно такъ же; на рукавахъ — на каждомъ во всю длину два раза, да впоперегъ въ 17 рядовъ, углами кверху и вокругъ обшлаговъ; плечевые клапаны у рукавовъ синіе, суконные, съ подкладкою изъ алаго сукна, обшитые вокругъ и вкось, въ четыре ряда, тѣмъ же басономъ.

Всѣ же прочія части обмундированія и вооруженія точно такой же формы, какъ и у другихъ нижнихъ чиновъ, исключая патронташъ и ружье, которые трубачамъ не полагаются (Рис. № 1178).

Басонъ вокругъ шапки и на петлицахъ обыкновенный гвардейскій петличный, ши-

Библиотека "Руниверс"

риною $\frac{1}{2}$ вершка, а на всѣхъ прочихъ мундирныхъ и амуничныхъ вещахъ, по образцу употребляемаго для Лейбъ-Гвардіи Крымско-Татарскаго эскадрона, шириною въ $\frac{5}{16}$ вершка.

Трубачу унтеръ-офицерскаго званія воротникъ и обшлага должны обкладываться присвоеннымъ сему чину серебрянымъ галуномъ; кромѣ вышеописанныхъ выкладокъ басономъ, покрываются онымъ же, на мундирѣ и ахалукѣ, швы съ обѣихъ сторонъ спинки и вдоль ее, по срединѣ, отъ воротника до пояса, въ одинъ рядъ (Рис. № 1178).

d.) *Для офицеровъ:*

Шапка — изъ краснаго сукна: верхъ круглый, стеганый на ватѣ, обложенъ вокругъ серебряною широкою тесьмою и переложенъ четырьмя полосами серебряной же узкой тесьмы; околышъ изъ чернаго косматаго курпѣя; подбородникъ черной шелковой тесьмы; таковая же и при вице-мундирѣ.

Галстухъ — безъ измѣненія, попрежнему.

Мундиръ — темносиняго сукна кафтанъ, безъ воротника, съ откидными рукавами; вокругъ и на карманахъ обложенъ серебряною широкою тесьмою; застегивается крючками,

Библиотека "Руниверс"

отъ пояса на $1\frac{1}{2}$ вершка; обшлага на рукавахъ изъ чернаго бархата, съ серебряными петлицами; подкладка подъ мундиромъ изъ темносиняго стамеда, а въ рукавахъ шелковая, красно-алаго цвѣта.

Нагрудный патронникъ на мундирѣ—черный бархатный, съ таковыми же донышками и карманомъ внизу оныхъ; обложенъ вокругъ въ одинъ рядъ, а сверху кармановъ въ два ряда широкою серебряною тесьмою; патронники внизу и низъ кармана—узкою тесьмою; напатронники, для 10-ти патроновъ, изъ корельской березы, въ серебряной оправѣ, съ такими же, прикрѣпленными къ кафтану, цѣпочками. По сему же образцу и на вице-мундирѣ, только безъ карманчиковъ.

Эполеты—серебряные, чешуйчатые, съ таковымъ же полемъ, подбитые краснымъ сукномъ, а на пуговицахъ гвардейскій гербъ; подъ эполетомъ погоны на гусарскій манеръ.

Поясъ—изъ серебряной тесьмы, шириною $\frac{3}{4}$ вершка, подшитый краснымъ сафьяномъ съ серебряною пряжкою, наконечникомъ и гайкою; таковой же и при вице-мундирѣ.

Библиотека "Руниверс"

Ахалукъ—красный суконный, длиною до полуляшки съ обыкновенными гвардейскими, на воротникѣ и обшлагахъ, петлицами; застегивается крючками до пояса; обложенъ до конца полъ узкою серебряною тесьмою; подбитъ краснымъ стамедомъ, а съ вице-мундиромъ черный, шелковый, стеганый на ватѣ.

Вице-мундиръ—кафтанъ темносиняго сукна, съ таковымъ же воротникомъ, который, какъ и бортъ до пояса, застегивается крючками; покрой этого кафтана въ спинкѣ и фалдахъ на черкесскій манеръ, и на тотъ же манеръ прямые рукава.

Шаравары—темносиняго сукна, съ кожаными стременками и серебрянымъ широкимъ галуномъ по бокамъ, въ два ряда, съ процвѣтомъ, а съ вице-мундиромъ темносиняго сукна безъ галуновъ.

Сапоги — безъ измѣненія, только безъ шпоръ, которыя замѣняются обыкновенною казачьею нагайкою.

Перчатки—безъ измѣненія, попрежнему.

Кинжалъ—черкесскій, въ серебряной оправѣ; носится на поясу, на красномъ сафьян-

Библиотека "Руниверс"

номъ ремнѣ, шириною $\frac{3}{4}$ вершка, обложенномъ по краямъ узкою серебряною тесьмою; таковой же и при вице-мундирѣ.

Пистолетъ, гушка для вкладыванія пистолета, чехолъ пистолетный, шнуръ пистолетный, шашка и темлякъ остаются, безъ всякаго измѣненія, прежніе, по настоящей ихъ утвержденной формѣ.

Портупея — обыкновенной серебряной портупейной тесьмы, шириною $\frac{9}{16}$ вершка, подшитая краснымъ сафьяномъ, съ серебрянымъ приборомъ; носится чрезъ плечо; такая же и при вице-мундирѣ.

Нагайка--обыкновенная казачья, плетеная изъ сыромятнаго ремня (Рис. №№ 1179 и 1180).

Шинель—изъ сѣраго сукна; покроя обыкновеннаго офицерскаго, съ серебряными пуговицами съ гербомъ; малый воротникъ, по пропорціи, красный, суконный, съ подкладкою сѣраго сукна, и большой, начиная отъ нижняго края малаго внизъ, длиною одинъ аршинъ.

На всѣхъ вещахъ тесьма широкая шириною $\frac{3}{4}$ вершка, а узкая $\frac{5}{16}$ вершка.

Библиотека "Руниверс"

Вице-мундиръ и назначенныя къ оному принадлежности составляютъ одежду вседневной, обыкновенной офицерской формы во всѣхъ тѣхъ случаяхъ, въ коихъ употребляется вице-мундиръ въ прочихъ полкахъ, имѣющихъ оный. А присовокупленіе къ этой одеждѣ пистолета со шнуромъ составляетъ офицерскую полную походную форму, и таковую, когда гг. офицеры употребляютъ при вице-мундирѣ шарфъ.

Все парадное обмундированіе и вооруженіе офицеровъ сего эскадрона есть полная парадная форма для нихъ. Оное-жъ обмундированіе, безъ пистолета и шнура, къ нему принадлежащаго, составляетъ праздничную офицерскую форму [132].

1841 Мая 8— въ Лейбъ - Гвардіи Черноморскомъ Казачьемъ эскадронѣ подкладку офицерскихъ мундировъ, вмѣсто синяго, повелѣно имѣть изъ краснаго стамеда [133].

1842 Марта 12—офицерамъ повелѣно носить мундиры на томъ же основаніи, какъ употребляются чекмени въ Лейбъ - Гвардіи Казачьемъ полку [134].

Библиотека "Руниверс"

1842 Іюля 1—состоявшимся и въ этотъ день Высочайше утвержденнымъ Положеніемъ о Черноморскомъ Казачьемъ войскѣ Лейбъ-Гвардіи Черноморскому дивизіону присвоены тѣ же самыя мундирныя, амуничныя, оружейныя и прочія вещи, какія были опредѣлены 1-го Ноября 1840 года и 1-го Февраля 1841 года, съ нижеслѣдующими только дополненіями и измѣненіями:

a.) *Для рядовыхъ:*

Фуражка—покроя обыкновеннаго, изъ краснаго сукна, съ синимъ околышкомъ, безъ козырька.

Пика—по существующему нынѣ образцу; употребляется же только въ удобныхъ и нужныхъ случаяхъ.

b.) *Для унтеръ-офицеровъ и трубачей:*

Кромѣ пики, которая симъ чинамъ не полагается, перемѣны сдѣланы по образцу прочихъ нижнихъ чиновъ.

c.) *Для офицеровъ:*

Фуражка—точно такая же, какъ и у нижнихъ чиновъ, но съ козырькомъ изъ черной лакированной кожи.

Мундиръ—по образцу прежняго, но под-

Библиотека "Руниверс"

кладка подъ нимъ краснаго, вмѣсто темно-синяго, стамеда.

Вице-мундиръ — замѣненъ *чекменемъ*, имѣющимъ точно такую же форму, какъ и прежній вице-мундирный кафтанъ.

Нагрудный патронникъ на чекмень—по образцу мундирнаго, но съ 12-ю патронами, отъ прежняго вице-мундирнаго отличается еще и тѣмъ, что имѣетъ бархатные карманы внизу донышекъ.

Ахалукъ—черный, шелковый, стеганый на ватѣ, носимый съ вице-мундиромъ, — при чекменѣ не полагается.

Чекмени употребляются въ тѣхъ случаяхъ, когда въ прочихъ войскахъ носятъ сюртуки. При чекменяхъ носятся: шапка, поясъ, портупея, шашка и кинжалъ [135].

1844 Января 2 — на околышѣ офицерскихъ фуражекъ, спереди, повелѣно имѣть металлическую кокарду, какъ въ это же время было установлено для офицерскихъ фуражекъ въ регулярныхъ войскахъ [136].

1844 Мая 20 — при общемъ назначеніи,

Библиотека "Руниверс"

съ нѣкоторыми противъ прежняго измѣненіями, цвѣтовъ фуражекъ въ Военномъ вѣдомствѣ, въ Лейбъ-Гвардіи Черноморскомъ Казачьемъ дивизіонѣ фуражки повелѣно имѣть красныя, съ околышемъ и выпушкою по верхнему кругу синими (Рис. № 1181) [137].

1844 Ноября 30—офицерамъ разрѣшено употребленіе чекменей съ серебряными на воротникѣ и обшлагахъ петлицами не только въ тѣхъ случаяхъ, когда носятся сюртуки, но и когда носятся вице-мундиры; причемъ установлено носить при сихъ чекменяхъ шашку, поясъ, портупею и кинжалъ, а въ походное время еще и шнуръ съ пистолетомъ [138].

1845 Апрѣля 14—состоявшіе въ Лейбъ-Гвардіи Черноморскомъ дивизіонѣ мундиры повелѣно употреблять только въ праздничной формѣ; для обыкновеннаго употребленія нижнимъ чинамъ имѣть синіе чекмени, по образцу офицерскихъ вице-мундировъ, но безъ эполетъ (Рис. № 1182). — Вмѣстѣ съ симъ установлено, чтобы офицеры надѣвали пистолеты со шнурками только въ строю [139].

1845 Апрѣля 27 — Высочайше утвер-

Библиотека "Руниверс"

ждено нижеслѣдующее описаніе нѣкоторыхъ предметовъ обмундированія Лейбъ-Гвардіи Черноморскаго дивизіона:

а.) *Для нижнихъ чиновъ:*

Парадный мундиръ: *верхній* — изъ алаго сукна, безъ воротника, съ закидными рукавами, съ петлицами обыкновеннаго гвардейскаго басона съ процвѣтомъ; покроемъ точно такой, какъ употреблялся до сего времени изъ синяго сукна; *нижній* или *ахалукъ* — изъ синяго сукна, съ петлицами гвардейскаго басона съ процвѣтомъ, по образцу доселѣ употреблявшагося изъ алаго сукна; нагрудныя патронницы изъ чернаго плиса, также по прежнему образцу; мундиры обшиваются басономъ гвардейскаго образца, съ процвѣтомъ по цвѣту сукна; длиною оба выше колѣнъ: первый на 2, а второй на 4 вершка. Эполетъ нижнимъ чинамъ не полагается (Рис. № 1183).

Всѣдневный мундиръ — совершенно по образцу нынѣ употребляемаго, только длиною выше колѣна на 2 вершка.

Шаравары — къ парадному мундиру оста-

Библиотека "Руниверс"

ются безъ измѣненія, а при вседневномъ безъ басона.

Патронташъ—пообразцу Лейбъ-Гвардіи Казачьяго полка, на 20 патроновъ, въ два ряда, изъ черной лакированной кожи, на бѣломъ лосинномъ ремнѣ.

б.) *Для офицеровъ:*

Парадный мундиръ—по образцу нижнихъ чиновъ, только петлицы на воротникѣ и рукавахъ серебряныя; басонъ замѣненъ серебрянымъ галуномъ и нагрудныя патронницы черныя бархатныя, вмѣсто плисовыхъ (Рис. № 1184).

Вседневный мундиръ—совершенно по образцу нынѣ употребляемаго, только длиною выше колѣна на два вершка.

Вице-чекмень—по образцу вседневнаго мундира, но безъ петлицъ; длиною до колѣна.

Шаравары—къ парадному мундиру остаются безъ измѣненія, а при вседневномъ и вице-чекменѣ безъ галуна [140].

1851 Января 15—повелѣно: а) погонный ремень къ ружью имѣть изъ двухъ сыромятныхъ ремней, съ одной стороны очерненныхъ, соединяющихся мѣдною пряжкою.

Библиотека "Руниверс"

б.) Ружейный чехолъ имѣть изъ черной юфтовой кожи, подшитой чернымъ сукномъ.

в.) Мѣдный котелокъ носить на правой сторонѣ чемодана.

г.) Офицерамъ не имѣть ольстредей, а носить пистолеты въ чушкѣ, по существующей формѣ, — и

д.) Нижнимъ чинамъ при вступленіи въ караулы имѣть ружья черезъ плечо (141).

с.) *Въ Черноморской Казачьей Артиллеріи.*

1827 Января 1 — на офицерскихъ эполетахъ, для различія чиновъ, повелѣно имѣть кованыя звѣздочки, какъ въ это время было установлено въ регулярныхъ войскахъ (142).

1827 Іюля 10—въ сей Артиллеріи повелѣно имѣть на шапкахъ круглые помпоны: у нижнихъ чиновъ изъ красной шерсти, у офицеровъ серебряные (Рис. №№ 1185 и 1186) (143).

1829 Августа 7 — эполеты на офицерскомъ обмундированіи повелѣно имѣть съ чешуйчатымъ полемъ, по образцу эполетъ въ Легкой Регулярной Кавалеріи (144).

1829 Августа 25—по случаю переиме-

Библиотека "Руниверс"

нованія Конно-Артиллерійской роты Черноморскаго Казачьяго войска изъ № 6 *въ № 4-й*, сей послѣдній нумеръ присвоенъ офицерскимъ эполетамъ и погонамъ нижнихъ чиновъ [145].

1831 въ Апрѣлѣ — за-урядъ-офицерамъ повелѣно имѣть на эполетахъ кованыя звѣздочки, по образцу установленныхъ, для различія чиновъ, 1-го Января 1827 года [146].

1838 Апрѣля 29 — послѣдовавшія въ сей день и вышеописанныя перемѣны въ обмундированіи и вооруженіи Донскихъ Конно-Артиллерійскихъ батарей распространены, въ равной мѣрѣ, и на Артиллерію Черноморскаго Казачьяго войска (Рис. № 1187) [147].

1838 Мая 22 — по случаю переименованія Конно-Артиллерійской батареи Черноморскаго Казачьяго войска изъ № 4-го въ *№ 10-й*, сей послѣдній нумеръ присвоенъ офицерскимъ эполетамъ и погонамъ нижнихъ чиновъ [148].

1840 Ноября 1 и 1841 Февраля 1 — Высочайше утверждено слѣдующее описаніе обмундированія и вооруженія Артиллерійскихъ батарей Черноморскаго Казачьяго войска:

Библиотека "Руниверс"

А.) Конныхъ батарей:

а.) *Для казаковъ:*

Шапка—изъ краснаго сукна; верхъ круглый, стеганый на ватѣ; околышъ изъ чернаго косматаго курпѣя; подбородникъ черной шелковой тесьмы.

Галстухъ — черный, бумажный.

Мундиръ—темнозеленый кафтанъ, безъ воротника, обшитъ краснымъ кантомъ; рукава безъ обшлаговъ; на краяхъ обложены красною, гарусною, узкою тесьмою.

Нагрудный патронникъ на мундиръ—черный кожаный; обложенъ вокругъ широкою, а у донышекъ узкою, красною, гарусною тесьмою; напатронникъ для 16-ти патроновъ, изъ бѣлой жести, на красныхъ шнуркахъ, продѣтый въ таковой же шнурокъ, прикрѣпленный къ кафтану; верхъ жестяныхъ патронниковъ оправленъ мѣдью.

Погоны—на подкладкѣ темнозеленаго сукна, красные, суконные, съ № батареи, пробитымъ и подшитымъ желтымъ сукномъ, и съ № же батареи на артиллерійскихъ мѣдныхъ пуговицахъ.

Библиотека "Руниверс"

Поясъ — изъ красной юфти, шириною $\frac{3}{4}$ вершка, съ мѣдными: двойною и малою пряжками, наконечникомъ и гайкою.

Ахалукъ — изъ чернаго демикотона, стеганый на ватѣ; воротникъ, застегнутый крючками, черный, суконный, безъ петлицъ, обшитъ краснымъ кантомъ; внизу воротника и по бортамъ до пояса обложено узкою, гарусною тесьмою.

Шаравары — темнозеленаго сукна, съ красною, узкою, въ одинъ рядъ, тесьмою и съ кожаными стременками.

Сапоги — черной кожи, безъ шпоръ, которыя замѣняются обыкновенною казачьею нагайкою.

Кинжалъ — съ бѣлою, костяною рукояткою; ножны въ черной кожаной и желѣзной оправѣ; носится по поясу, на ремешкѣ изъ красной юфти, шириною $\frac{3}{4}$ вершка.

Пистолетъ — обыкновенный кавалерійскій.

Чушка для вкладыванія пистолета — изъ черной, глянцевой кожи; носится на поясу, сзади.

Чехолъ пистолетный — верхъ чернаго сукна; у застежки обложенъ узкою, красною,

Библиотека "Руниверс"

гарусною тесьмою, а низъ изъ черной глянцевой кожи; у соединенія кожи съ сукномъ и на концѣ обложенъ тою же тесьмою; завязывается краснымъ гарусным шнуромъ, съ кисточкою.

Шнуръ пистолетный — красный, гарусный.

Шашка — Высочайше утвержденная въ 29-й день Апрѣля 1838 года.

Темлякъ къ шашкѣ — изъ красной юфти.

Портупея — два портупейные, изъ красной юфти, ремня, шириною въ $\frac{3}{4}$ вершка, пришиты къ поясу; двѣ пряжки портупейныя мѣдныя (Рис. № 1188).

Нагайка — обыкновенная казачья, плетеная изъ сыромятнаго ремня.

б.) *Для урядниковъ:*

Обмундированіе и вооруженіе урядниковъ во всемъ совершенно сходны съ обмундированіемъ и вооруженіемъ простыхъ казаковъ, съ тою только разностію, что у нихъ верхъ на шапкѣ обшитъ вокругъ и черезъ верхъ на-крестъ золотымъ армейскимъ галуномъ, и таковымъ же галуномъ обложены у мундира рукава по краямъ и у ахалука воротникъ кругомъ.

Библиотека "Руниверс"

в.) *Для трубачей:*

Мундиръ—по образцу прочихъ нижнихъ чиновъ, но съ выкладками по обыкновенной трубаческой формѣ, широкою, армейскою, бѣлою тесьмою, имѣющею по срединѣ красный процвѣтъ, а именно: вокругъ борта до конца полъ; на груди — на одной сторонѣ въ 22 ряда, съ углами, — и на другой во столько же рядовъ и съ углами же; на рукавахъ—на каждомъ во всю длину два раза, да впоперегъ въ 19 рядовъ, углами кверху; плечевые клапаны у рукавовъ изъ алаго сукна, подложенные темнозеленымъ сукномъ и обшитые вокругъ и вкось, въ 4 ряда, тою же тесьмою.

Ахалукъ—точно такого же вида и покроя, какъ описано выше у прочихъ нижнихъ чиновъ, но съ выкладкою такой же тесьмы, какъ и на мундирѣ, а именно: вокругъ воротника, отъ онаго по борту до пояса, на груди въ 21 рядъ, съ углами на одной сторонѣ, и точно также на другой (Рис. № 1189).

Красной гарусной тесьмы: широкой у нагруднаго патронника ширина $\frac{1}{2}$ вершка, а

Библиотека "Руниверс"

узкой у рукавовъ кафтана и у донышекъ ширина $\frac{1}{4}$ вершка.

Трубачу урядничьяго званія воротникъ и обшлага должны обкладываться присвоеннымъ сему чину золотымъ галуномъ, и, кромѣ вышеописанныхъ выкладокъ тесьмою, покрываются оною же на мундирѣ швы съ обѣихъ сторонъ спинки и вдоль её, по срединѣ, отъ воротника до пояса, въ одинъ рядъ.

г.) *Для офицеровъ:*

Шапка — изъ краснаго сукна; верхъ круглый, стеганый на ватѣ, обложенъ вокругъ золотою широкою тесьмою, и переложенъ четырьмя полосами золотой же узкой тесьмы; околышъ изъ чернаго курпѣя; подбородникъ черной, шелковой тесьмы.

Галстухъ — черный, шелковый.

Мундиръ — темнозеленый кафтанъ, безъ воротника; обшитъ краснымъ кантомъ и обложенъ вокругъ золотою, узкою тесьмою; застегивается крючками, отъ нагруднаго патронника до пояса; на обшлагахъ, обложенныхъ краснымъ кантомъ, золотыя петлицы.

Нагрудный патронникъ на мундиръ — чер-

Библиотека "Руниверс"

ный, бархатный, обложенъ вокругъ широкою, а у черныхъ, сафьянныхъ донышекъ, узкою— золотыми тесьмами; напатронники, для 12 патроновъ, изъ корельской березы, въ золотой оправѣ, съ золотыми же, прикрѣпленными къ кафтану цѣпочками.

Эполеты—золотые, чешуйчатые, съ таковымъ же полемъ, на коемъ и на артиллерійскихъ пуговицахъ № батареи.

Поясъ — изъ золотой тесьмы, шириною $\frac{3}{4}$ вершка, подшитый чернымъ сафьяномъ, съ золотыми: двойною и малою пряжками, наконечникомъ и гайкою.

Ахалукъ—черный, шелковый, стеганый на ватѣ; на воротникѣ, изъ чернаго сукна, застегивающемся крючками и обложенномъ краснымъ кантомъ, двѣ золотыя петлицы; внизу воротника и по бортамъ, до пояса, обложенъ золотою, узкою тесьмою.

Шаравары—темнозеленаго сукна, съ кожаными стременками и съ золотою узкою, по бокамъ, въ одинъ рядъ, тесьмою.

Сапоги—черной кожи, безъ шпоръ, которыя замѣняются обыкновенною казачьею нагайкою.

Библиотека "Руниверс"

Кинжалъ — черкесскій, въ серебряной оправѣ; носится по поясу, на черномъ сыромятномъ ремешкѣ, шириною въ $\frac{3}{4}$ вершка, обложенномъ по краямъ узкою золотою тесьмою.

Пистолетъ — обыкновенный кавалерійскій.

Чушка для вкладыванія пистолета — изъ чернаго сафьяна; носится сзади, по поясу.

Чехолъ пистолетный — верхъ чернаго сукна, у застежки обложенъ золотою узкою тесьмою, а низъ изъ чернаго сафьяна; у соединенія кожи съ сукномъ и на концѣ обложенъ тою же тесьмою; завязывается краснымъ шелковымъ шнуркомъ.

Шнуръ пистолетный — серебряный.

Шашка — Высочайше утвержденная въ 29-й день Апрѣля 1838 года.

Темлякъ — обыкновенный кавалерійскій.

Портупея — обыкновенной золотой, портупейной тесьмы, шириною $\frac{9}{16}$ вершка, подшитая чернымъ сафьяномъ, съ золотымъ приборомъ; носится черезъ плечо (Рис. № 1190).

Нагайка — обыкновенная казачья, плетеная изъ сыромятнаго ремня.

Библиотека "Руниверс"

Золотой тесьмы: широкой, у шапки и у нагруднаго патронника, ширина $\frac{9}{16}$ вершка, а узкой, вокругъ кафтана, у шапки, у донышекъ, у ахалука и на сафьянѣ у кинжала, ширина $\frac{5}{16}$ вершка.

В.) Пѣшей батареи:

а.) *Для казаковъ:*

Всѣ части обмундированія и воруженія точно такой же формы и вида, какъ и въ конныхъ батареяхъ, исключая стременокъ у шараваръ, темляка на шашкѣ и нагайки, которые казакамъ пѣшей батареи не полагаются.

б.) *Для урядниковъ:*

Обмундированіе и воруженіе урядниковъ пѣшей батареи во всемъ сходно съ обмундированіемъ и вооруженіемъ урядниковъ конныхъ батарей, съ тѣми же самыми исключеніями, какія показаны для простыхъ казаковъ (Рис. № 1191).

в.) *Для трубачей:*

Форма обмундированія и вооруженія трубачей сей батареи по образцу трубачей конныхъ батарей, а исключенія по образцу прочихъ нижнихъ чиновъ сей батареи.

Библиотека "Руниверс"

г.) *Для офицеровъ:*

Всѣ вещи, относящіяся къ обмундированію и вооруженію офицеровъ пѣшей батареи, тѣ же самыя, какія присвоены офицерамъ конныхъ батарей, за исключеніемъ стременокъ на шараварахъ и нагайки, которыя въ пѣшей батареѣ не положены; *темлякъ* же на шашкѣ обыкновенный пѣхотный (149).

1842 Іюля 1 — состоявшимся въ этотъ день Высочайше утвержденнымъ Положеніемъ о Черноморскомъ Казачьемъ Войскѣ, въ составѣ котораго повелѣно имѣть одну Конно-Артиллерійскую бригаду, состоящую изъ трехъ Конно-Артиллерійскихъ Легкихъ батарей — № 10, № 11 и № 12 (т. е. послѣдующія за батареями Войска Донскаго), и одной Гарнизонной Артиллерійской пѣшей роты, — имъ присвоены тѣ же самыя мундирныя, амуничныя, оружейныя и прочія вещи, какія были опредѣлены 1-го Ноября 1840 года и 1-го Февраля 1841 года, съ нижеслѣдующими только дополненіями и измѣненіями:

Библиотека "Руниверс"

А.) Конно-Артиллерійскихъ батарей:

а) *Для казаковъ:*

Фуражка — покроя обыкновеннаго, изъ темнозеленаго сукна, съ чернымъ суконнымъ околышемъ и краснымъ кантомъ, безъ козырька.

Шинель — сѣраго сукна, покроя обыкновеннаго военнаго, съ холщевою подкладкою оплечья и въ рукавахъ; воротникъ, застегнутый крючками, изъ чернаго сукна, подбитый сѣрымъ и обложенный вокругъ краснымъ кантомъ; клапаны на воротникѣ краснаго сукна; погоны, на подкладкѣ сѣраго сукна, красные, суконные, съ № батареи, пробитымъ и подшитымъ желтымъ сукномъ; пуговицы же на клапанахъ, по борту и у запряжниковъ артиллерійскія, мѣдныя, съ № батареи.

б.) *Для урядниковъ:*

Дополненія сдѣланы тѣ же самыя, какія и у казаковъ.

в.) *Для трубачей:*

Никакихъ дополненій и измѣненій не сдѣлано, кромѣ тѣхъ, которыя показаны выше, у прочихъ нижнихъ чиновъ.

Библиотека "Руниверс"

г.) *Для офицеровъ:*

Фуражка — такая же, какъ у нижнихъ чиновъ, но съ козырькомъ изъ черной лакированной кожи.

Чекмень — темнозеленаго сукна, съ чернымъ воротникомъ, съ красною вокругъ онаго и на рукавахъ выпушкою. — Покрой этого чекменя въ спинкѣ и фалдахъ на черкесскій манеръ, и на тотъ же манеръ прямые рукава.

Нагрудный патронникъ на чекмень — такой же, какъ и на мундирѣ.

Шаравары къ чекменю — также темнозеленаго сукна, но безъ лампасовъ и галуна (Рис. № 1192).

Шинель — сѣраго сукна; большой воротникъ изъ сѣраго же сукна, длиною въ одинъ аршинъ, подбитый шелковою или бумажною тканью, подъ цвѣтъ шинели; малый воротникъ изъ чернаго сукна, подбитый сѣрымъ и обложенный вокругъ краснымъ кантомъ; на воротникѣ клапаны краснаго сукна; пуговицы на клапанахъ, по борту, артиллерійскія, вызолоченныя, съ № батареи.

Библиотека "Руниверс"

В.) Пѣшей Гарнизонной Артиллерійской роты:

а.) *Для казаковъ:*

Фуражка — такая же, какъ у казаковъ Конно-Артиллерійскихъ батарей.

Шинель — по образцу Конныхъ батарей, но погоны и пуговицы на ней безъ нумеровъ.

б.) *Для урядниковъ:*

Перемѣны тѣ же самыя, какія и для Конныхъ батарей, только погоны и пуговицы безъ нумеровъ.

в.) *Для трубачей:*

Обмундированіе и вооруженіе трубачей Пѣшей Гарнизонной Артиллерійской роты точно такое же, какъ и въ Конныхъ батареяхъ, но измѣненія и дополненія тѣ же, какія показаны и для прочихъ нижнихъ чиновъ сей роты.

г.) *Для офицеровъ:*

Фуражка, чекмень и нагрудный патронникъ къ чекменю — той же формы, какъ и для офицеровъ Конныхъ батарей.

Шаравары къ чекменю — тоже по образцу Конныхъ батарей, но безъ кожаныхъ

Библиотека "Руниверс"

стременокъ, которыя, такъ какъ и нагайка, въ Пѣшей Гарнизонной ротѣ не полагаются.

Эполеты и пуговицы на нихъ безъ нумеровъ.

Шикель—вида и покроя Конныхъ батарей, но съ пуговицами безъ нумеровъ.

Чекмень употребляется въ тѣхъ случаяхъ, когда въ прочихъ войскахъ носятъ сюртуки. При чекменяхъ носится: шапка, поясъ, портупея, шашка и кинжалъ [150].

1844 Января 2—на околышѣ офицерскихъ фуражекъ, спереди, повелѣно имѣть металлическую кокарду, какъ въ это же время было установлено для офицерскихъ фуражекъ въ регулярныхъ войскахъ [151].

1844 Мая 20—при общемъ назначеніи, съ нѣкоторыми противъ прежняго измѣненіями, цвѣтовъ фуражекъ въ Военномъ вѣдомствѣ, въ Черноморской Казачьей Артиллеріи повелѣно имѣть ихъ темнозеленыя, съ чернымъ суконнымъ околышемъ и съ красными выпушками по краямъ околыша и верхняго круга фуражки, а у нижнихъ чиновъ Конныхъ батарей еще и съ просѣчнымъ на желтомъ сукнѣ № батареи [152].

1844 Ноября 30—офицерамъ разрѣшено

Библиотека "Руниверс"

употребленіе чекменей не только въ тѣхъ случаяхъ, когда носятся сюртуки, но и когда носятся вице-мундиры; при чемъ установлено носить при сихъ чекменяхъ шашку, поясъ, портупею и кинжалъ, а въ походное время еще и шнуръ съ пистолетомъ [153].

1845 Апрѣля 14—офицерамъ повелѣно надѣвать пистолеты со шнурками только въ строю [154].

1851 Мая 12—въ Пѣшей Гарнизонной Артиллерійской ротѣ Черноморскаго Казачьяго войска, повелѣно ввести въ употребленіе лѣтнія холщевыя панталоны [155].

1852 Іюля 8 — въ Конно-Артиллерійскихъ батареяхъ Черноморскаго войска повелѣно чекмени строить по примѣру Донской и Кавказской Казачьей Артиллеріи, съ краснымъ кантомъ по борту [156].

1852 Февраля 12—въ предметахъ обмундированія и вооруженія чиновъ Черноморскаго Казачьяго войска, какъ-то: Генераловъ, Дежурныхъ Штабъ-Офицеровъ, для состоящихъ по особымъ порученіямъ, Адъютантовъ, Адъютантскихъ Помощниковъ и слу-

Библиотека "Руниверс"

жащихъ по внутреннему управленію, повелѣно сдѣлать слѣдующія измѣненія:

1.) Шапка (папаха) по образцу утвержденному для Отдѣльнаго Кавказскаго Корпуса:

а.) Для Генераловъ, при обще-генеральскомъ парадномъ полукафтанѣ, верхъ шапки краснаго сукна съ золотымъ генеральскимъ шитьемъ по 4-мъ швамъ и по нижнему краю.

б.) Для Дежурныхъ Штабъ-Офицеровъ, для состоящихъ по особымъ порученіямъ, Адъютантовъ, Помощниковъ Адъютантовъ и офицеровъ, служащихъ по внутреннему управленію, верхъ шапки темнозеленаго сукна съ серебрянымъ галуномъ, имѣющимъ по срединѣ двѣ узкія красныя полоски.

2.) Вицъ-полукафтанъ для сихъ же чиновъ, кромѣ Генераловъ, имѣть сверхъ параднаго полукафтана, одного покроя съ параднымъ, но безъ петлицъ на воротникѣ и безъ клапановъ на обшлагахъ. При вицъ-полукафтанахъ кушаковъ не полагается.

3.) Вооруженіе: а.) Для Генераловъ, при парадномъ обще-генеральскомъ полукафтанѣ, вмѣсто кавалерійской драгунской сабли, по образцу, для Отдѣльнаго Кавказскаго Корпуса

Библиотека "Руниверс"

утвержденному, на портупеѣ черезъ плечо изъ залотаго галуна, подшитаго черным сафьяномъ. Приборъ къ ней вызолоченный. При войсковомъ же мундирѣ шашка, войску присвоенная, на портупеѣ утвержденнаго для нея образца.

б.) Для Дежурныхъ Штабъ-Офицеровъ, для состоящихъ по особымъ порученіямъ, Адъютантовъ, Помощниковъ Адъютантовъ и офицеровъ, служащихъ по внутреннему управленію, вмѣсто кавалерійской сабли, шашка, присвоенная тому войску, въ которомъ каждый изъ нихъ числится; шашка носится черезъ плечо на портупеѣ изъ серебрянаго галуна, подшитаго черным сафьяномъ. Приборъ портупеи высеребренный (Рис. № 1193) [157].

Независимо отъ описанныхъ здѣсь перемѣнъ въ обмундированіи частей войска Черноморскаго, всѣ постановленія, послѣдовавшія по предмету обмундированія: общаго генеральскаго, Генералъ и Флигель-Адъютантовъ ЕГО ИМПЕРАТОРСКАГО ВЕЛИЧЕСТВА, Дежурныхъ Штабъ-Офицеровъ, Старшихъ и Генеральскихъ Адъютантовъ и Адъютант-

Библиотека "Руниверс"

скихъ Помощниковъ войска Донскаго, приведенныя выше, въ статьѣ о семъ войскѣ, подъ литерою f,—относятся, въ равной мѣрѣ, и до войска Черноморскаго.

КОНЕЦЪ

ДВАДЦАТЬ ДЕВЯТОЙ ЧАСТИ.

Библиотека "Руниверс"

ПРИЛОЖЕНІЯ

КЪ

ДВАДЦАТЬ ДЕВЯТОЙ ЧАСТИ

ИСТОРИЧЕСКАГО ОПИСАНІЯ

ОДЕЖДЫ и ВООРУЖЕНІЯ

РОССІЙСКИХЪ

ВОЙСКЪ.

Библиотека "Руниверс"

ПРИЛОЖЕНІЯ

к ъ

ДВАДЦАТЬ ДЕВЯТОЙ ЧАСТИ

Историческаго Описанія одежды и вооруженія Россійскихъ войскъ.

(1) Собраніе Закон. и Постановленій, до части Военнаго Управленія относящихся, 1827 года, Книга I, стр. 3.

(2) Тамъ же, кн. III, стр. 17.

(3) Тамъ же, 1829 г., кн. III, стр. 127.

(4) Тамъ же, 1831 г., кн. II, стр. 33.

(5) Высочайше утвержденнаго Положенія объ Управленіи Донскаго Войска, 26-го Мая 1835 года, въ приложеніи къ наказу Гражданскому управленію, списокъ подъ литерою З, стр. 282 и 283.

(6) Высочайше утвержденное Положеніе объ Управленіи Донскаго Войска, Ч. 1, § 169 и примѣч. 170, 171, 172 и 212.

(7) Собр. Закон. и Постановл., 1836 г., кн. IV, стр. 25.

(8) Тамъ же, 1837 г., кн. I, стр. 29.

(9) Тамъ же, кн. III, стр. 47.

(10) Тамъ же, кн. IV, стр. 325.

(11) Тамъ же, 1838 г., кн. II, стр. 413 – 422.

(12) Тамъ же, кн. III, стр. 145.

(13) Первое продолженіе Свода Военныхъ Постановленій, 1841 года, стр. 82 и 83, §§ 18 и 20, и показанія лицъ, служившихъ въ Донскомъ Войскѣ.

Библиотека "Руниверс"

(14) Отношеніе Директора Департамента Военныхъ Поселеній къ Наказному Атаману Войска Донскаго, отъ 6-го Октября 1841 года, № 2548.

(15) Прик. Воен. Мин., 2-го Января 1844 г., № 1.

(16) —— —— —— 20-го Мая 1844 г., № 69, стр. 24.

(17) Шестое продолженіе Свода Военныхъ Постановленій, 1846 г., стр. 49.

(18) Прик. Воен. Мин., 14-го Апрѣля 1845 г., № 66.

(19) —— —— —— 27-го Апрѣля 1845 г., № 72.

(20) —— —— —— 29-го Января 1849 г., № 9.

(21) —— —— —— 14-го Сентября 1849 г., № 88.

(22) —— —— —— 7-го Ноября 1849 г., № 111.

(23) Собр. Закон. и Постановл., 1827 г., кн. 1, стр. 3.

(24) Тамъ же, кн. III, стр. 17.

(25) Высочайше утвержденные образцы куртки, чекменя и шараваръ, находящіеся въ Образцовомъ магазинѣ Коммисаріатскаго Департамента Военнаго Министерства.

(26) Собр. Закон. и Постановл., 1829 г., кн. II, стр. 233.

(27) Тамъ же, кн. III, стр. 127, и свѣдѣнія, полученныя въ Коммисаріатскомъ Департаментѣ Военнаго Министерства.

(28) Высочайшій Приказъ.

(29) Свѣдѣнія, полученныя въ Коммисаріатскомъ Департаментѣ Военнаго Министерства.

(30) Свѣдѣнія, полученныя въ Коммисаріатскомъ Департаментѣ Военнаго Министерства.

(31) Высочайше утвержденное Положеніе объ Управленіи Донскаго Войска, 26-го Мая 1835 года, приложенія къ наказу Гражданскому Управленію Войска Донскаго, ч. I, въ концѣ, списокъ подъ литерою З, стр. 282 и 283.

(32) Собр. Закон. и Постановл., 1836 г., кн. IV, стр. 25.

(33) Тамъ же, 1837 г., кн. I, стр. 29

Библиотека "Руниверс"

(34) Собр. Закон. и Постановл., 1837 г., кн. III, стр. 47.

(35) Тамъ же, кн. IV, стр. 325.

(36) Тамъ же, 1838 г., кн. II, стр. 413—422.

(37) Прик. Воен. Мин., 2-го Января 1844 г., № 1.

(38) —— —— —— 20-го Мая 1844 г., № 69, стр. 12.

(39) —— —— —— 14-го Апрѣля 1845 г., № 66.

(40) —— —— —— 27-го Апрѣля 1845 г., № 72.

(41) —— —— —— 18-го Января 1848 г., № 16.

(42) —— —— —— 5-го Марта 1850 г., № 18.

(43) —— —— —— 15-го Января 1851 г., № 6.

(44) —— —— —— 18-го Февраля 1854 г., № 21.

(45) Собр. Закон. и Постановл., 1827 г., кн. I, стр 3.

(46) Тамъ же, 1829 г., кн. III, стр 127, и свѣдѣнія, полученныя въ Коммисаріатскомъ Департаментѣ Военнаго Министерства.

(47) Высочайше утвержденное Положеніе объ Управленіи Донскаго Войска, 26-го Мая 1835 г., приложенія къ наказу Гражданскому Управленію Войска Донскаго, ч. I, въ концѣ, списокъ подъ литерою З, стр. 282 и 283.

(48) Собр. Закон. и Постановл., 1836 г., кн. IV, стр. 25.

(49) Тамъ же, 1837 г., кн. I, стр. 29.

(50) Тамъ же, кн. III, стр. 47.

(51) Тамъ же, кн. IV, стр. 325.

(52) Тамъ же, 1838 г., кн. II, стр. 413—422.

(53) Прик. Воен. Мин., 2-го Января 1844 г., № 1.

(54) —— —— —— 20-го Мая 1844 г., № 69, стр. 10.

(55) —— —— —— 14-го Апрѣля 1845 г., № 66.

(56) —— —— —— 27-го Апрѣля 1845 г., № 72.

(57) —— —— —— 28-го Мая 1847 г., № 92.

(58) —— —— —— 15-го Января 1851 г., № 6.

(59) —— —— —— 5-го Марта 1850 г., № 18.

Библиотека "Руниверс"

(60) Прик. Воен. Мин., 15-го Января 1851 г., № 6.

(61) Собр. Закон. и Постановл, 1827 г., кн. I, стр. 3.

(62) Тамъ же, кн. III, стр. 17.

(63) Тамъ же, 1829 г., кн. III, стр. 127, и свѣдѣнія, полученныя въ Коммисаріатскомъ Департаментѣ Военнаго Министерства.

(64) Свѣдѣнія, полученныя въ Коммисаріатскомъ Департаментѣ Военнаго Министерства.

(65) Собр. Закон. и Постановл., 1830 г., кн. II, стр. 309 и 310.

(66) Высочайше утвержденное Положеніе объ Управленіи Донскаго Войска, 26-го Мая 1835 г., приложенія къ наказу Гражданскому Управленію Донскаго Войска, ч. I, въ концѣ, списокъ подъ литерою З, стр. 282 и 283.

(67) Положеніе объ Управл. Донскаго Войска, ч. I, § 173.

(68) Собр. Закон. и Постановл., 1836 г., кн. IV, стр. 25.

(69) Тамъ же, 1837 г., кн. I стр. 29.

(70) Тамъ же, кн. I, стр. 365.

(71) Тамъ же, кн. III, стр. 47.

(72) Тамъ же, кн. IV, стр. 325.

(73) Тамъ же, 1838 г., кн. II, стр. 413—422.

(74) Отношеніе Департамента Военныхъ Поселеній отъ 16-го Января 1854 года, № 236, и свѣдѣнія, полученныя въ Коммисаріатскомъ Департаментѣ Военнаго Министерства.

(75) Прик Воен. Мин., 2-го Января 1844 г., № 1.

(76) —— —— —— 20-го Мая 1844 г., № 69, стр. 26.

(77) —— —— —— 14-го Апрѣля 1845 г., № 66

(78) —— —— —— 27-го Апрѣля 1845 г., № 72.

(79) Высочайше утвержденные образцы, находящіеся въ Образцовомъ магазинѣ Коммисаріатскаго Департамента Военнаго Министерства.

Библиотека "Руниверс"

(80) Тѣ же образцы и свѣдѣнія, полученныя въ семъ Департаментѣ.

(81) Собр. Закон. и Постановл., 1834 г., кн. IV, стр. 217.

(82) Высочайше утвержденное Положеніе объ управленіи Донскаго Войска, 26-го Мая 1835 года, приложенія къ наказу Гражданскому Управленію Донскаго Войска, Ч. 1, въ концѣ, списокъ подъ литерою З, стр. 282 и 283.

(83) Собр. Закон. и Постановл., 1836 г., кн. IV, стр. 25.

(84) Тамъ же, 1837 г., кн. I, стр. 29.

(85) Тамъ же, кн. III, стр 47.

(86) Тамъ же, кн. IV, стр. 325.

(87) Тамъ же, 1838 г., кн. II, стр. 413—422.

(88) Прик. Воен. Мин., 2-го Января 1844 г., № 1.

(89) —— —— —— 20-го Мая 1844 г., № 69, стр. 18.

(90) —— —— —— 14-го Апрѣля 1845 г., № 66.

(91) —— —— —— 27-го Апрѣля 1845 г., № 72.

(92) —— —— —— 19-го Мая 1847 г., № 86.

(93) —— —— —— 18-го Января 1848 г., № 16.

(94) —— —— —— 7-го Ноября 1849 г., № 111.

(95) —— —— —— 13-го Августа 1854 г., № 81.

(96) Собр. Закон. и Постановл., 1836 г., кн. IV, стр. 25.

(97) Тамъ же, 1837 г., кн. I, стр. 3.

(98) Описаніе обмундированія и вооруженія войскъ Россійской ИМПЕРАТОРСКОЙ Арміи, С. П. Б., 1845 г., кн. III, стр. 321.

(99) Тамъ же, стр. 319—324.

(100) Собр. Закон. и Постановл., 1837 г., кн. I, стр. 31.

(101) Описаніе обмундированія и вооруженія войскъ Россійской ИМПЕРАТОРСКОЙ Арміи, С. П. Б., 1845 г., кн. III, стр. 325 и 326.

(102) Собр. Закон. и Постановл., 1837 г., кн. I, стр. 59.

(103) Тамъ же, стр. 71.

Библиотека "Руниверс"

(104) Прик. Воен. Мин., 2-го Января 1844 г, № 1.

(105) Отношеніе Военнаго Министра къ Наказному Атаману Войска Донскаго, 30-го Ноября 1844 г., № 3938.

(106) Прик. Воен. Мин, 31-го Января 1846 г., № 28.

(107) —— —— —— 7-го Августа 1849 г., № 71.

(108) —— —— —— 8-го Февраля 1850 г., № 11, и отношеніе Военнаго Министра къ Его Императорскому Высочеству Наслѣднику Цесаревичу, Атаману всѣхъ Казачьихъ войскъ, отъ 14-го Февраля 1850 года, № 762.

(109) Собр. Закон. и Постановл., 1827 г., кн. I, стр. 3.

(110) Тамъ же, кн. III, стр. 17.

(111) Тамъ же, 1829 г., кн. III, стр. 127.

(112) Тамъ же, 1831 г., кн. II, стр. 33.

(113) Свѣдѣніе, полученное въ Коммисаріатскомъ Департаментѣ Военнаго Министерства.

(114) Собр. Закон. и Постановл., 1838 г., кн. II, стр. 418—422.

(115) Описаніе Высочайше утвержденнаго, въ 1-й день Ноября 1840 года и въ 1-й день Февраля 1841 года, обмундированія и вооруженія Черноморскаго Казачьяго Войска.

(116) Высочайше утвержденное Положеніе о Черноморскомъ Казачьемъ Войскѣ, 1842 года Іюля 1-го, въ Приложеніи, стр. 79 — 95.

(117) Прик. Воен. Мин., 2-го Января 1844 г., № 1.

(118) —— —— —— 20-го Мая 1844 г., № 69.

(119) Отношеніе Военнаго Министра къ Командиру Отдѣльнаго Кавказскаго Корпуса, отъ 7-го Іюля 1844 года, за № 2174.

(120) Тамъ же, отъ 30-го Ноября 1844 г., за № 3936.

(121) Прик. Воен. Мин., 14-го Апрѣля 1845 г., № 66.

(122) Отношеніе Военнаго Министра къ Его Императорскому Высочеству Главнокомандующему Гвардей-

Библиотека "Руниверс"

скими и Гренадерскимъ Корпусами, отъ 4-го Октября 1847 г., № 3913.

(123) Тоже, отъ 19 го Октября 1847 г., № 4107.

(124) Отношеніе Военнаго Министра къ Главнокомандующему Отдѣльнымъ Кавказскимъ Корпусомъ, отъ 26-го Марта 1848 года, за № 1197.

(125) Тоже, отъ 22-го Августа 1848 года, за № 3577.

(126) Прик. Воен. Мин., отъ 16-го Января 1850 г., № 3.

(127) Отношеніе Военнаго Министра къ Главнокомандующему Отдѣльнымъ Кавказскимъ Корпусомъ, отъ 17-го Іюня 1850 года, за № 259.

(128) Тоже, отъ 24-го Октября 1851 г., за № 2442.

(129) Собр. Закон. и Постановл., 1827 г., кн. I, стр. 3.

(130) Тамъ же, 1829 г., кн. III, стр. 127, и свѣдѣнія, полученныя въ Коммисаріатскомъ Департаментѣ Военнаго Министерства.

(131) Тамъ же, 1838 г., кн. II, стр. 413—422.

(132) Описаніе Высочайше утвержденнаго, въ 1-й день Ноября 1840 года и въ 1-й день Февраля 1841 года, обмундированія и вооруженія Черноморскаго Казачьяго Войска.

(133) Отношеніе Директора Департамента Военныхъ Поселеній въ Коммисаріатскій Департаментъ Военнаго Министерства, 8-го Мая 1841 года, за № 1212.

(134) Прик. Воен. Мин., 12-го Марта 1842 г., № 21.

(135) Высочайше утвержденное Положеніе о Черноморскомъ Казачьемъ Войскѣ, 1-го Іюля 1842 года, въ приложеніи, стр. 67 – 77

(136) Прик. Воен. Мин, 2-го Января 1844 г., № 1.

(137) —— —— —— 20-го Мая 1844 г., № 69.

(138) Отношеніе Военнаго Министра къ Командиру Отдѣльнаго Кавказскаго Корпуса, отъ 30-го Ноября 1844 года, за № 3936.

Библиотека "Руниверс"

(139) Прик. Воен. Мин., 14 го Апрѣля 1845 г, № 66.

(140) —— —— —— 27 го Апрѣля 1845 г., № 72.

(141) —— —— —— 15-го Января 1851 г., № 6.

(142) Собр. Закон. и Постановл., 1827 г., кн I, стр. 3.

(143) Тамъ же, кн. III, стр. 17.

(144) Тамъ же, 1829 г, кн. III, стр. 127.

(145) Историческое Описаніе одежды и вооруженія Россійскихъ войскъ, часть XIX, отдѣлъ II, статья 34.

(146) Собр. Закон. и Постановл., 1831 г., кн. II, стр. 33.

(147) Тамъ же, 1838 г., кн. II, стр. 418—422.

(148) Историческое Описаніе одежды и вооруженія Россійскихъ Войскъ, часть XIX, отдѣлъ II, статья 34.

(149) Описаніе Высочайше утвержденнаго, въ 1-й день Ноября 1840 года и въ 1-й день Февраля 1841 года, обмундированія и вооруженія Черноморскаго Казачьяго Войска.

(150) Высочайше утвержденное Положеніе о Черноморскомъ Казачьемъ Войскѣ, 1-го Іюля 1842 г., въ приложеніи, стр. 97—103.

(151) Прик. Воен. Мин., 2-го Января 1844 г., № 1.

(152) —— —— —— 20-го Мая 1844 г., № 69.

(153) Отношеніе Военнаго Министра къ Командиру Отдѣльнаго Кавказскаго Корпуса, отъ 30-го Ноября 1844 года, за № 3936.

(154) Прик. Воен. Мин., 14-го Апрѣля 1845 г., № 66.

(155) Отношеніе Военнаго Министра къ Главнокомандующему Отдѣльнымъ Кавказскимъ Корпусомъ, отъ 12 го Мая 1851 года, за № 1137.

(156) Прик. Воен. Мин., 8-го Іюля 1852 г., № 75.

(157) —— —— —— 12-го Февраля 1852 г., № 51.

КОНЕЦЪ ПРИЛОЖЕНІЯМЪ КЪ ДВАДЦАТЬ ДЕВЯТОЙ ЧАСТИ.

Библиотека "Руниверс"

Библиотека "Руниверс"

Библиотека "Руниверс"

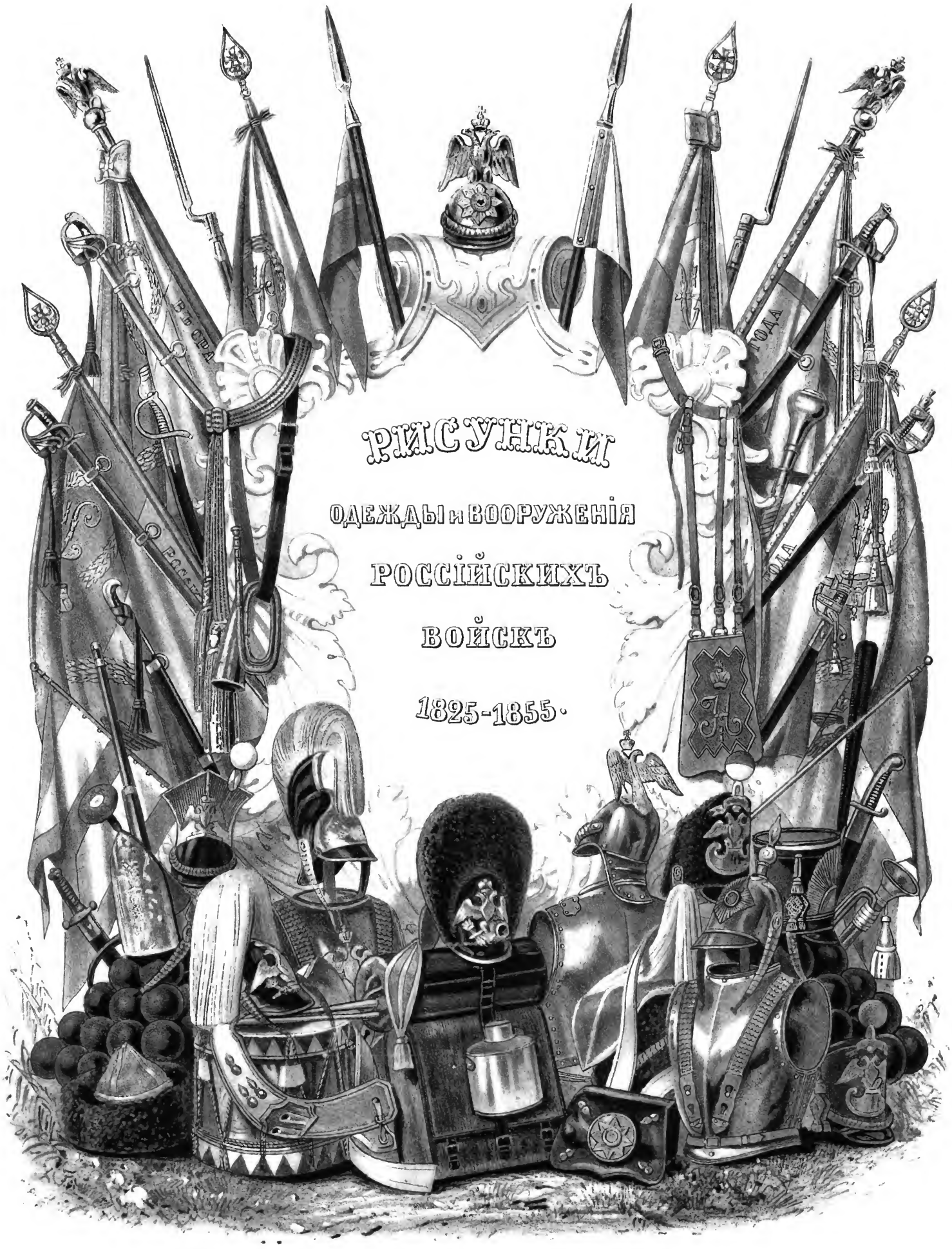

Библиотека "Руниверс"

Библиотека "Руниверс"

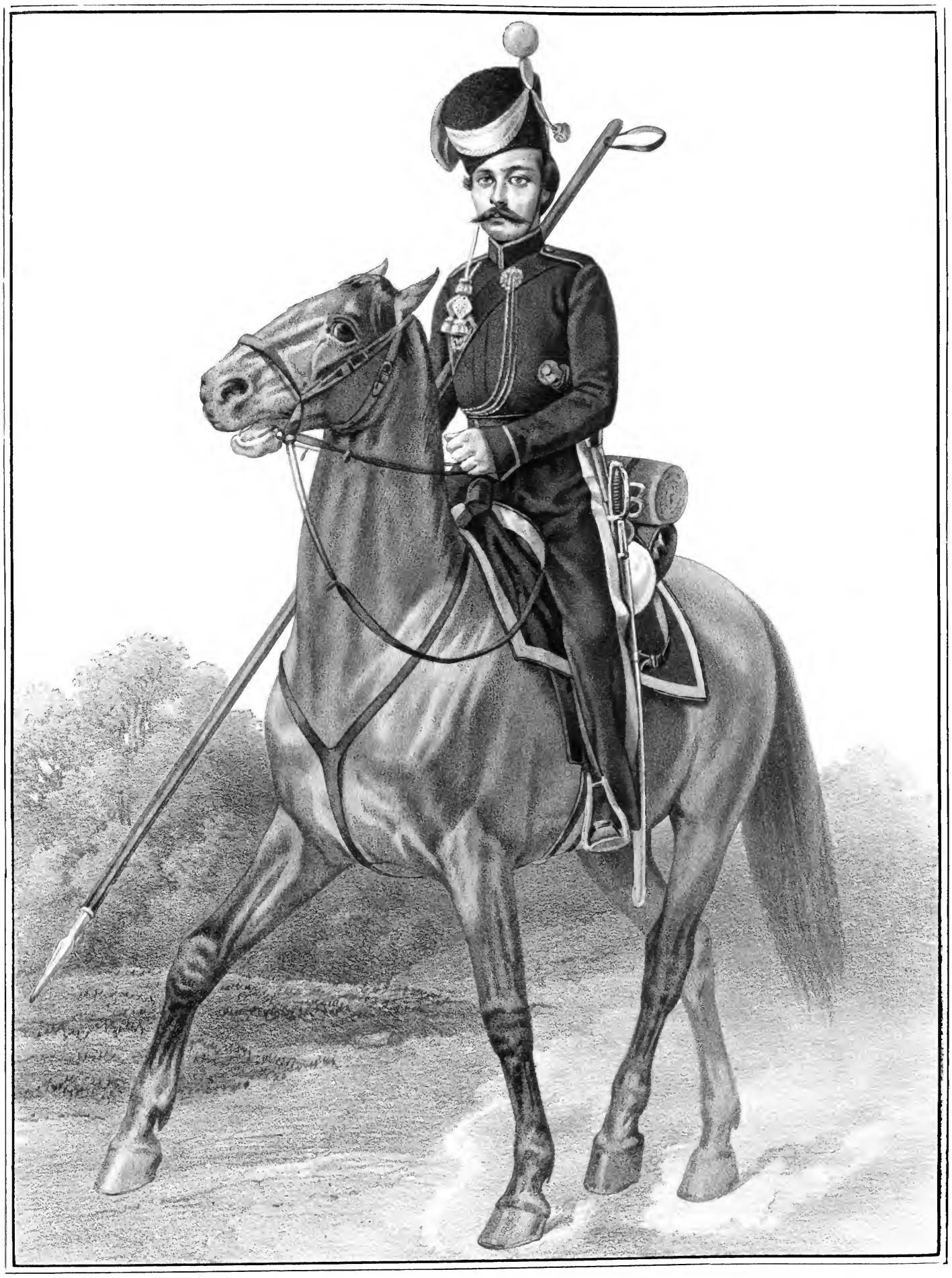

Imp. Lemercier, Paris.

КАЗАКЪ

Донскихъ Казачьихъ полковъ.

1827 - 1838.

Библиотека "Руниверс"

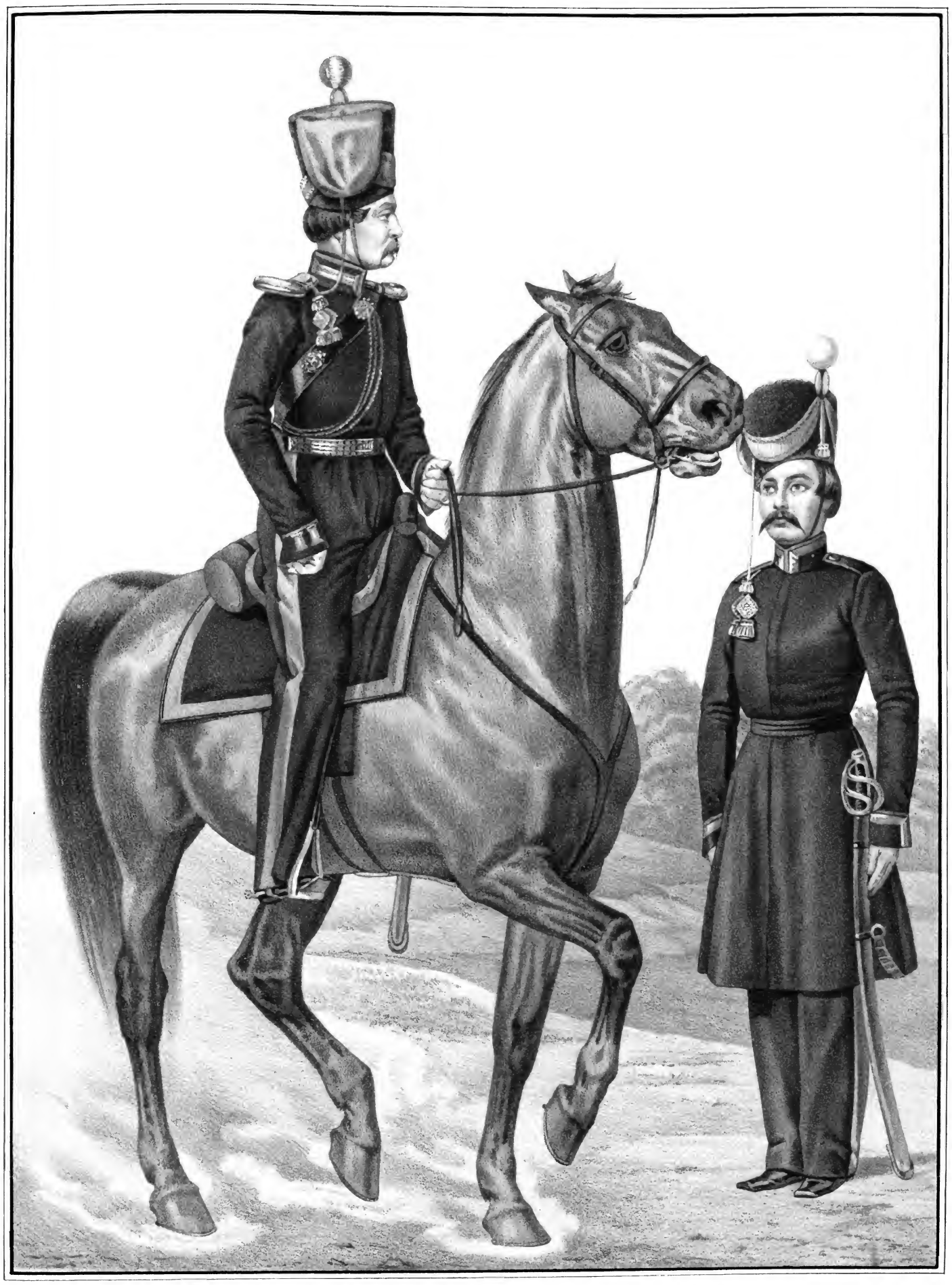

Imp Lemercier Paris

ОБЕРЪ-ОФИЦЕРЪ и УРЯДНИКЪ

Донскихъ Казачьихъ полковъ.

1827-1858

Библиотека "Руниверс"

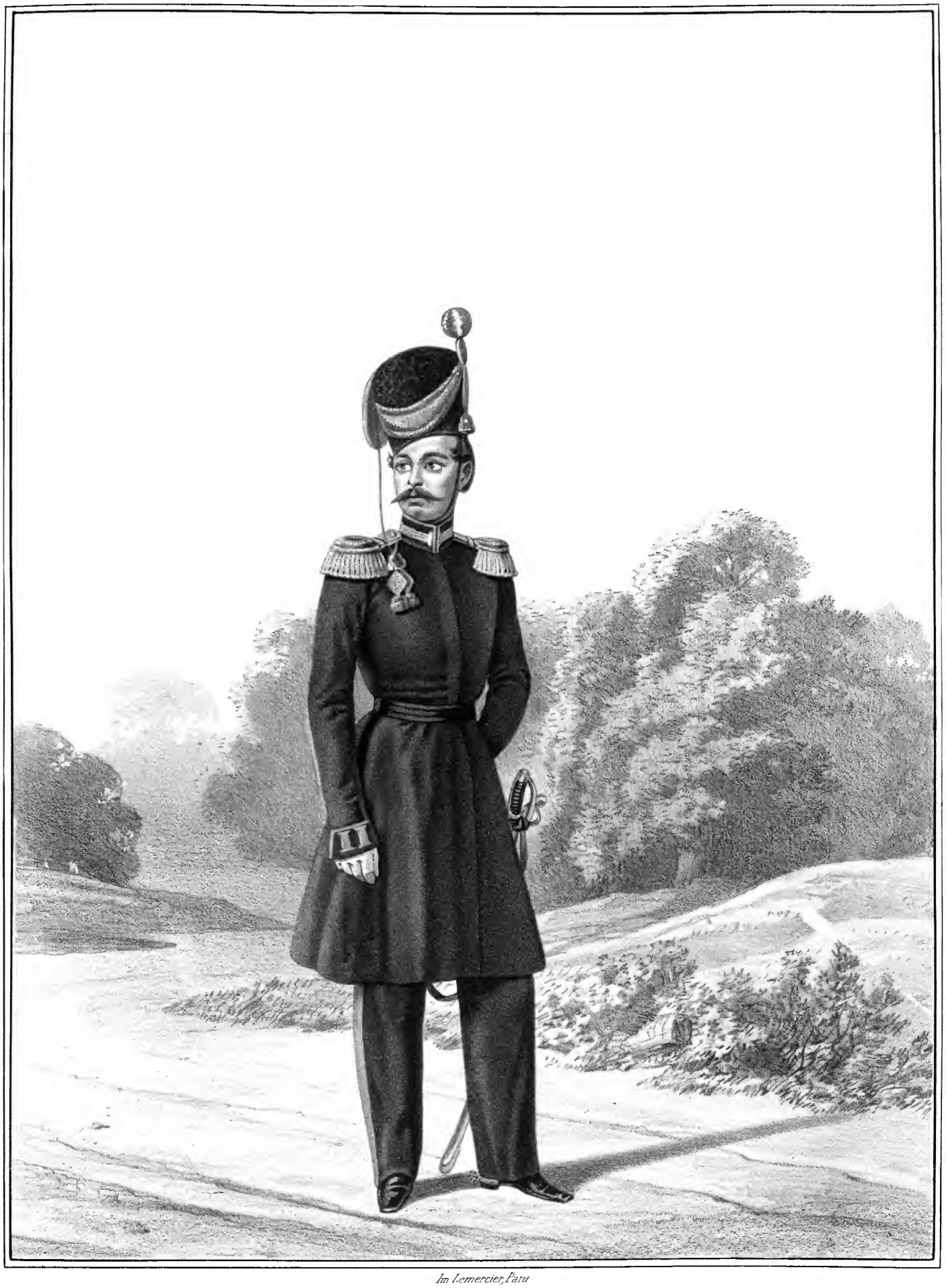

Im Lemercier, Paris

ГЕНЕРАЛЪ

Донскаго войска,

1829-1858.

(Въ Войсковомъ мундирѣ)

Библиотека "Руниверс"

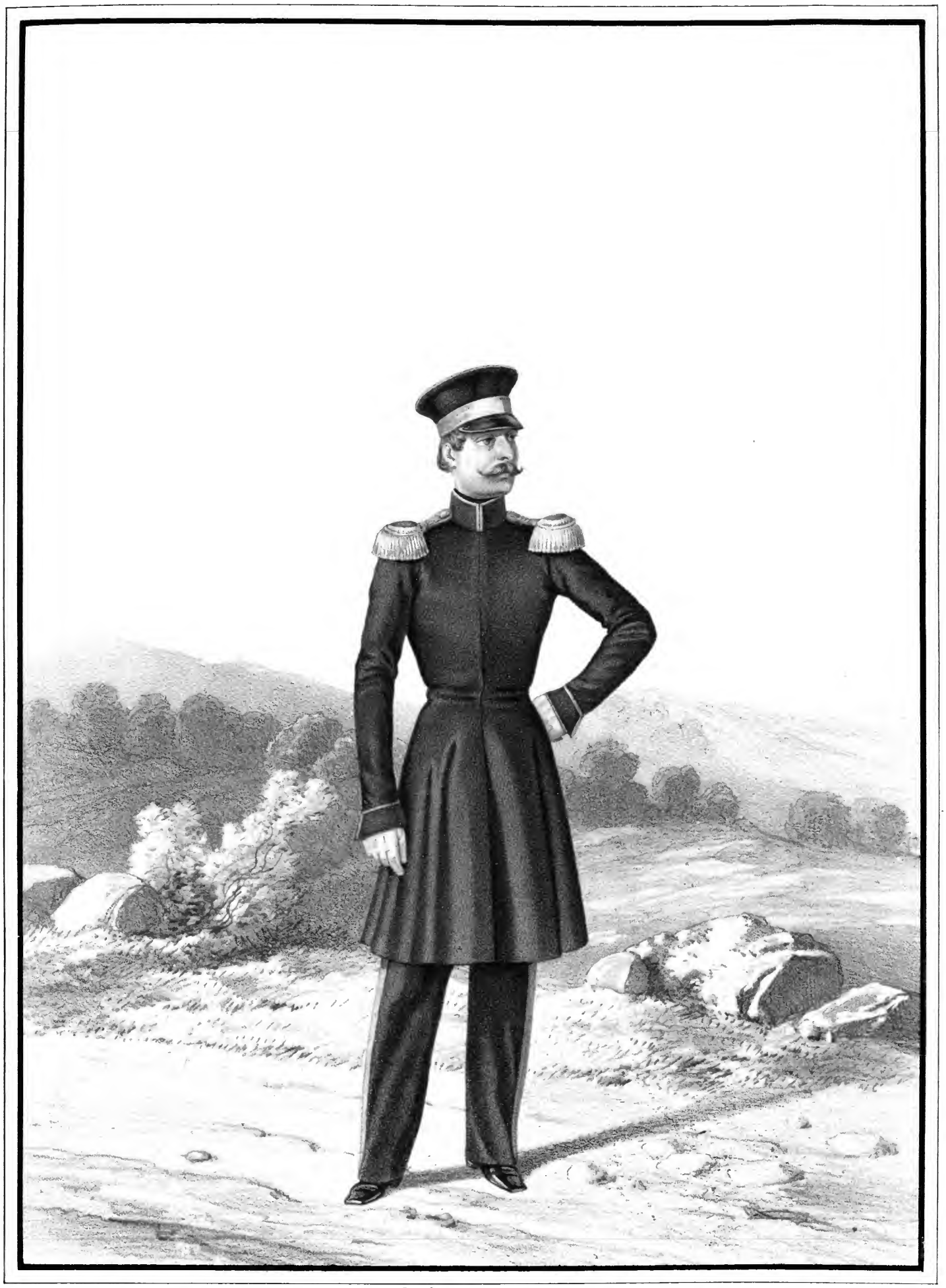

Imp Lemercier, Paris

ШТАБЪ-ОФИЦЕРЪ

Донскихъ Казачьихъ полковъ.

1836-1844

Библиотека "Руниверс"

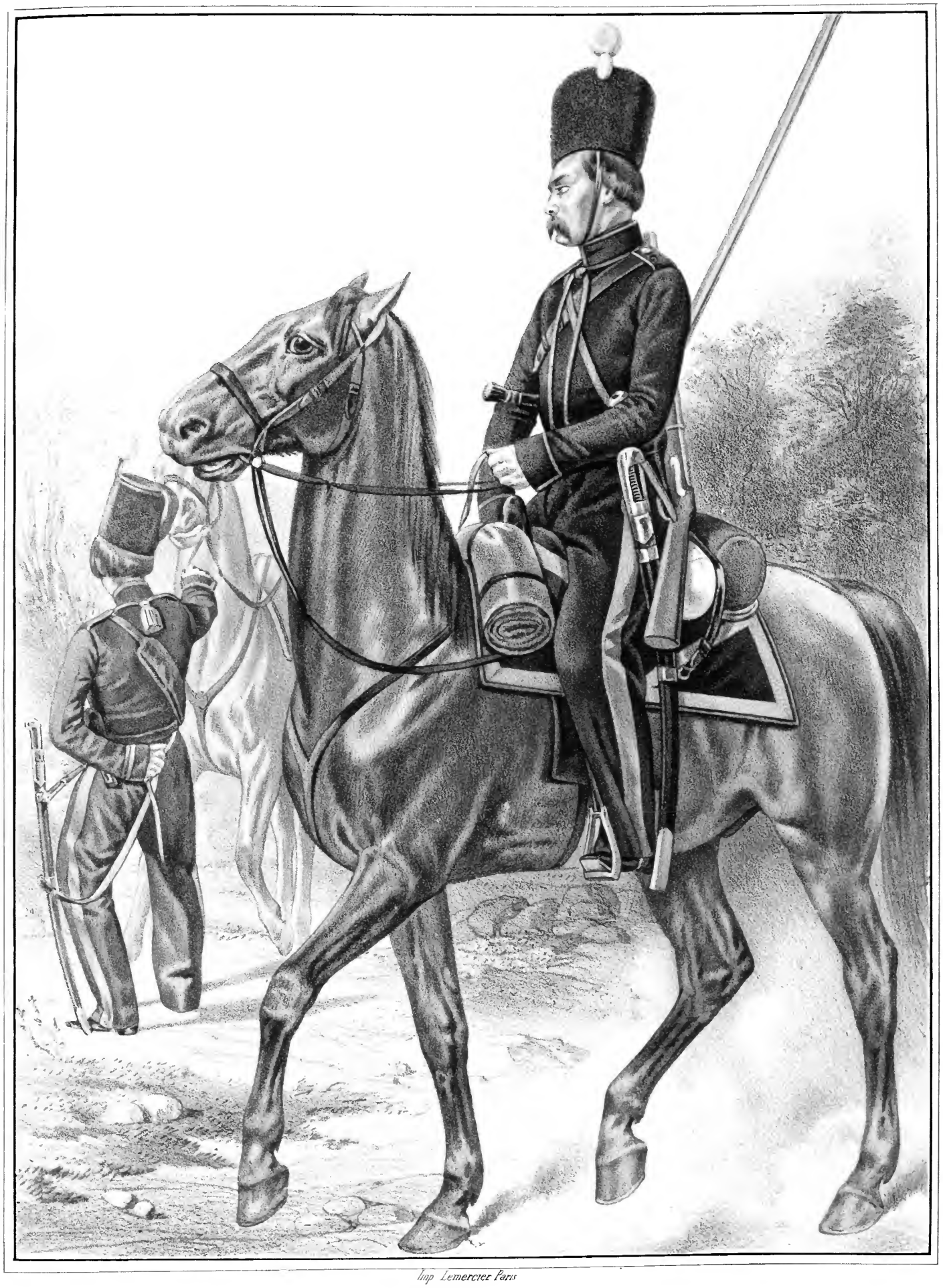

Imp Lemercier Paris

ПРИКАЗНЫЙ и КАЗАКЪ

Донскихъ Казачьихъ полковъ,

1838–1845.

Библиотека "Руниверс"

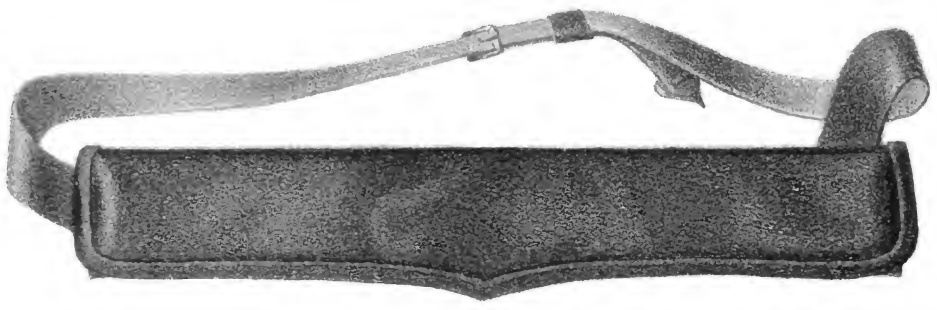

½ Арш.

Сост. Губаревъ. Лит. Ред. Росс. Воен. Хроники (В. Дарменгъ) Рис. на кам. Крегеръ.

Пантронташъ нижнихъ строевыхъ чиновъ Донскаго войска,

по формѣ утвержденной 29 Апрѣля 1838 года.

Библиотека "Руниверс"

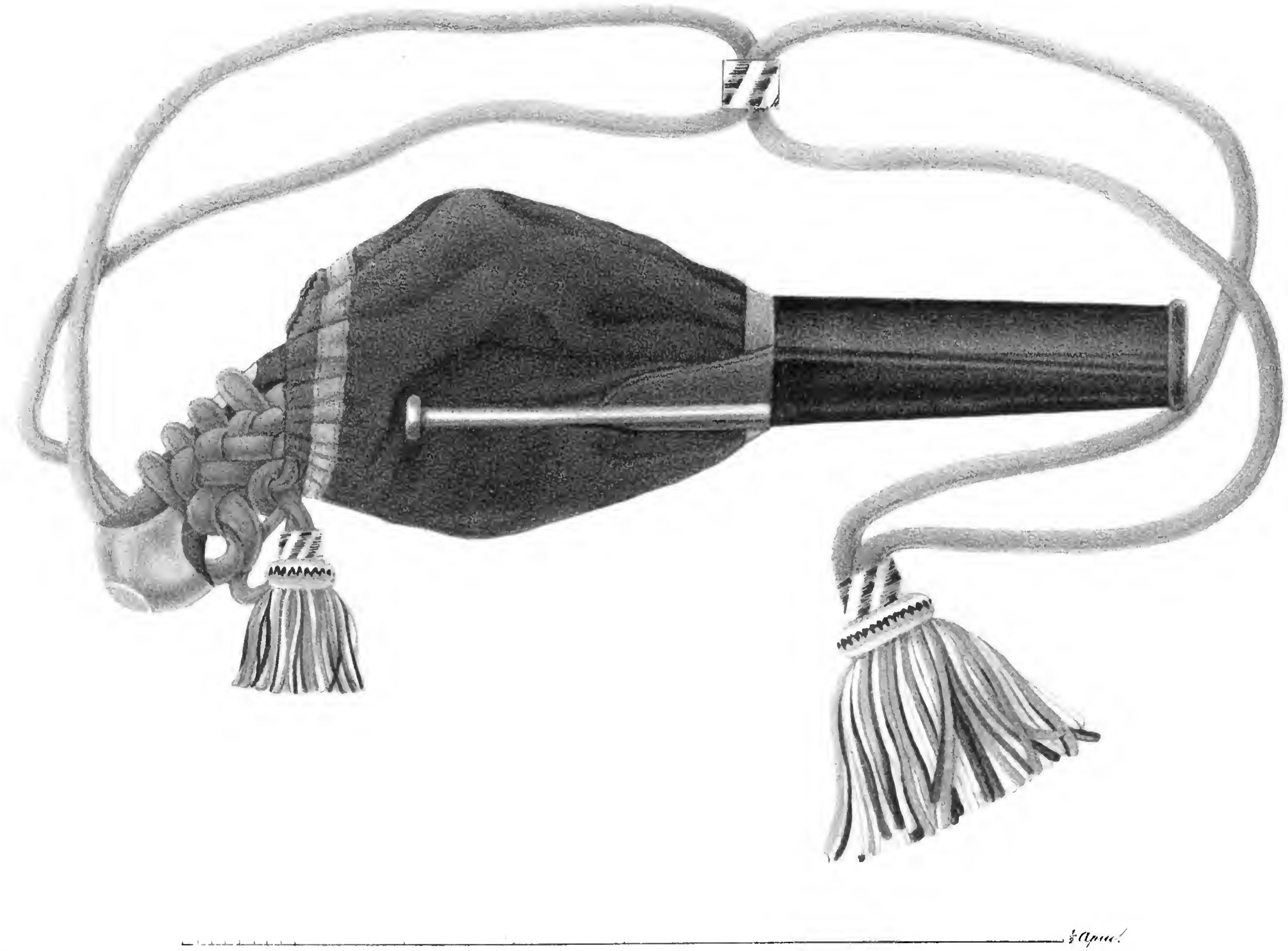

Сост. Губаревъ. Литогр. Ед. Госс. Воен. Хранилища (В. Дарлингъ) Рисовалъ Кап. Киселевъ

Пистолетъ въ чехлѣ нижнихъ строевыхъ чиновъ Донскаго войска,

по формѣ утвержденной 29 Апрѣля 1838 года.

Библиотека "Руниверс"

Сост. Губаревъ. Лит. Ред. Росс. Воен. Хроники (В. Дарленгъ) Рис. на кам. Киселевъ.

Шашка нижнихъ строевыхъ чиновъ Донскаго войска,

по формѣ утвержденной 29 Апрѣля 1838 года.

Библиотека "Руниверс"

Гост. Губарев. Лит. Ред. Рос. Воен. Хроники (В. Дарленов) Рис. на кам. Киселевъ

Ружье съ тесаломъ нижнихъ строевыхъ чиновъ Донскаго войска,

по формѣ утвержденной 29 Апрѣля 1838 года.

Библиотека "Руниверс"

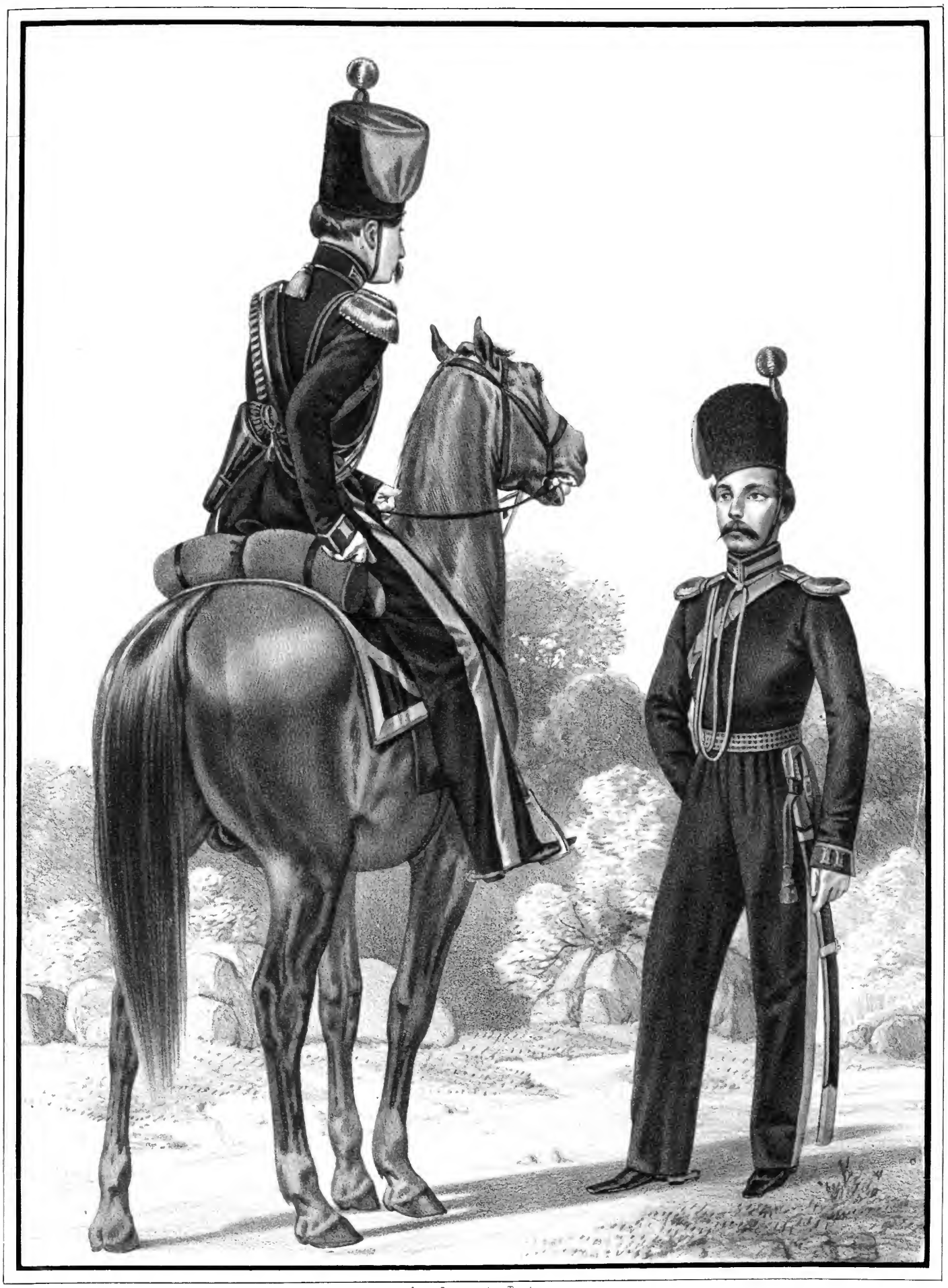

Imp. Lemercier, Paris

ШТАБЪ-ОФИЦЕРЪ и ОБЕРЪ-ОФИЦЕРЪ

Донскихъ Казачьихъ полковъ.

1838-1845.

Библиотека "Руниверс"

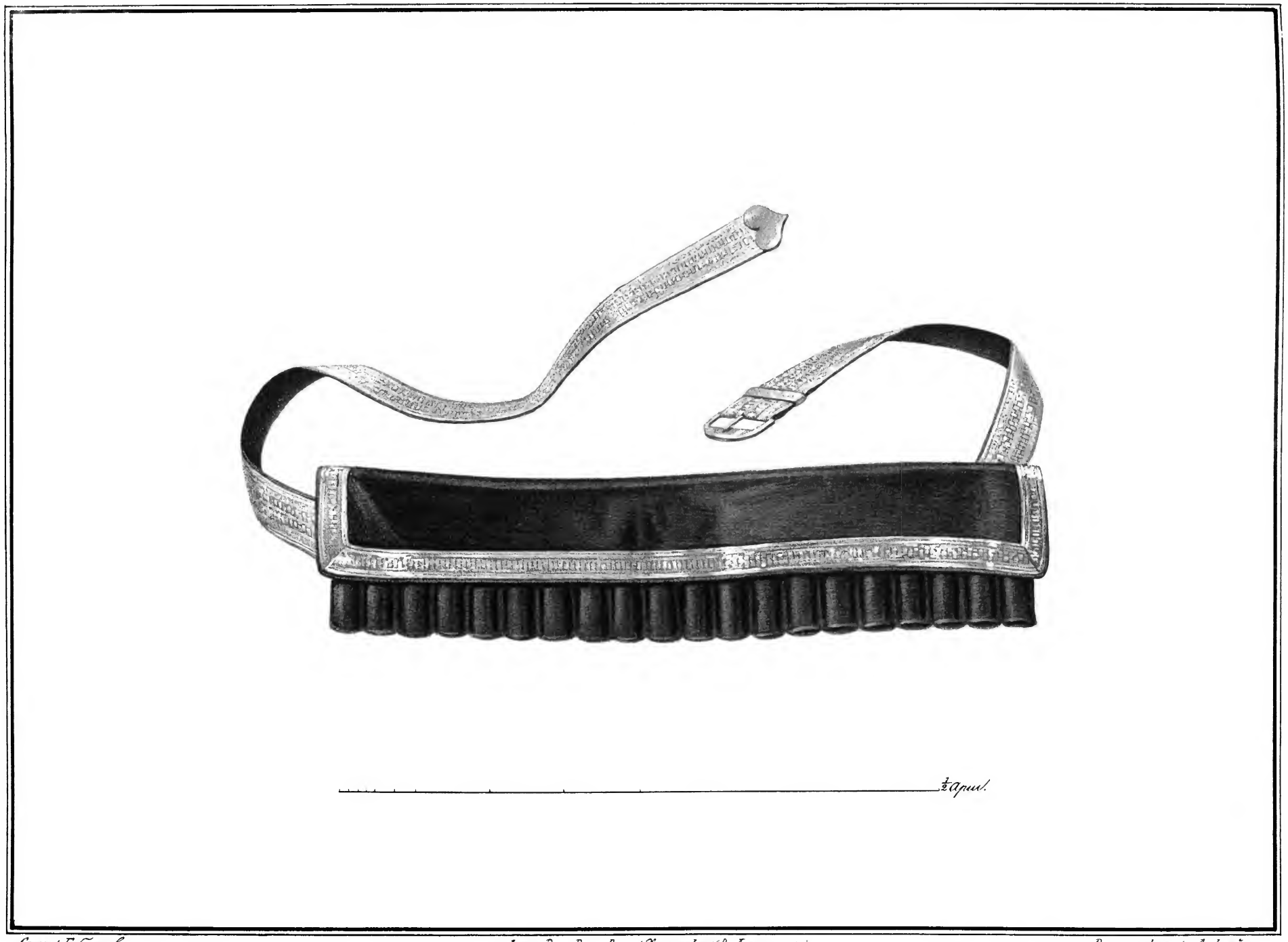

Сост. Губаревъ. Лит. Ред. Росс. Воен. Хроники (В. Дарленгъ.) Рис. на кам. Лукойнъ.

Офицерскій патронташъ Донскаго войска,

по формѣ утвержденной 29. Апрѣля 1838 года.

Библиотека "Руниверс"

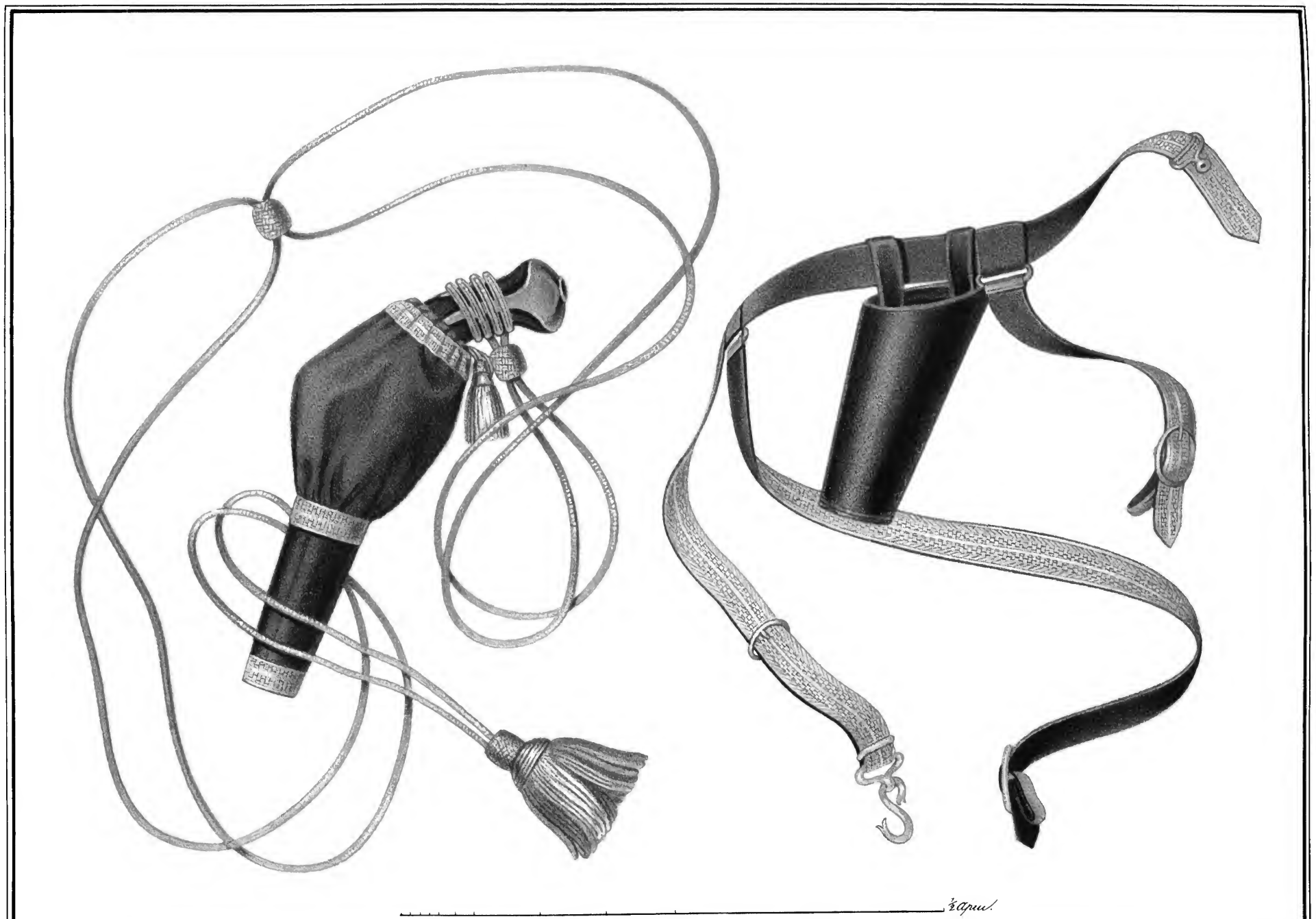

¼ арш.

Сост. Губаревъ. Лит. Ред. Росс. Воен. Хроники (В. Дарленъ.) Рис. на кам. Гельфертъ.

Офицерскій пистолетъ Донскаго войска,

по формѣ утвержденной 29 Апрѣля 1838 года.

Библиотека "Руниверс"

3/4 Арш.

Сост. Губаревъ. Лит. Ред. Воен. Хроники (В. Дарленъ.) Рис. на кам. Киселевъ.

Офицерская шашка Донскаго войска,

по формѣ утвержденной 29 Апрѣля 1838 года.

Библиотека "Руниверс"

Imp Lemercier Paris

КАЗАКЪ и ОБЕРЪ-ОФИЦЕРЪ

Донскихъ Казачьихъ полковъ.

1853-1855.

Библиотека "Руниверс"

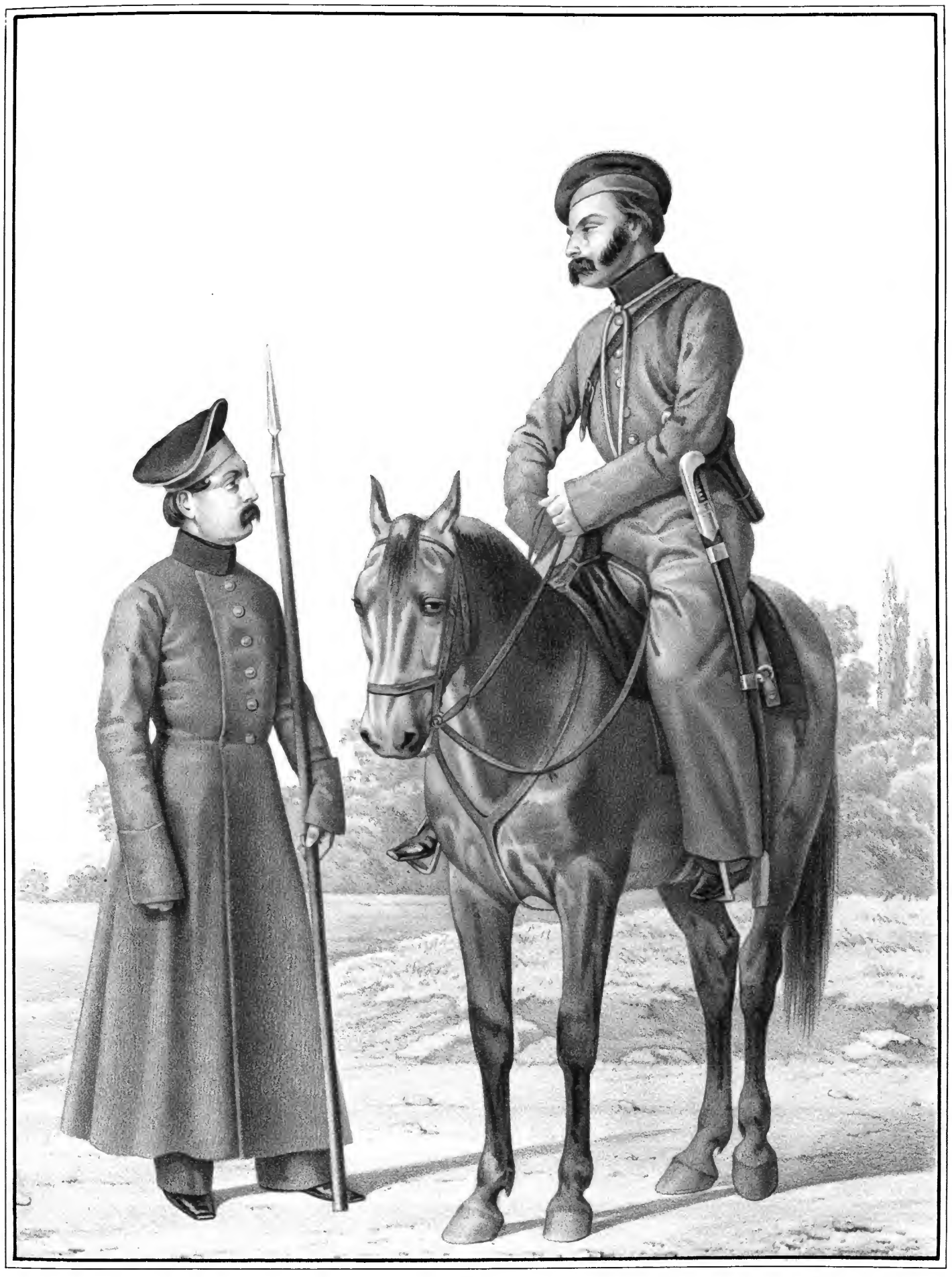

Imp. Lemercier Paris

ПЕШІЙ и КОННЫЙ КАЗАКИ

Донскаго войска, на внутренней службѣ.

1853 - 1855.

Библиотека "Руниверс"

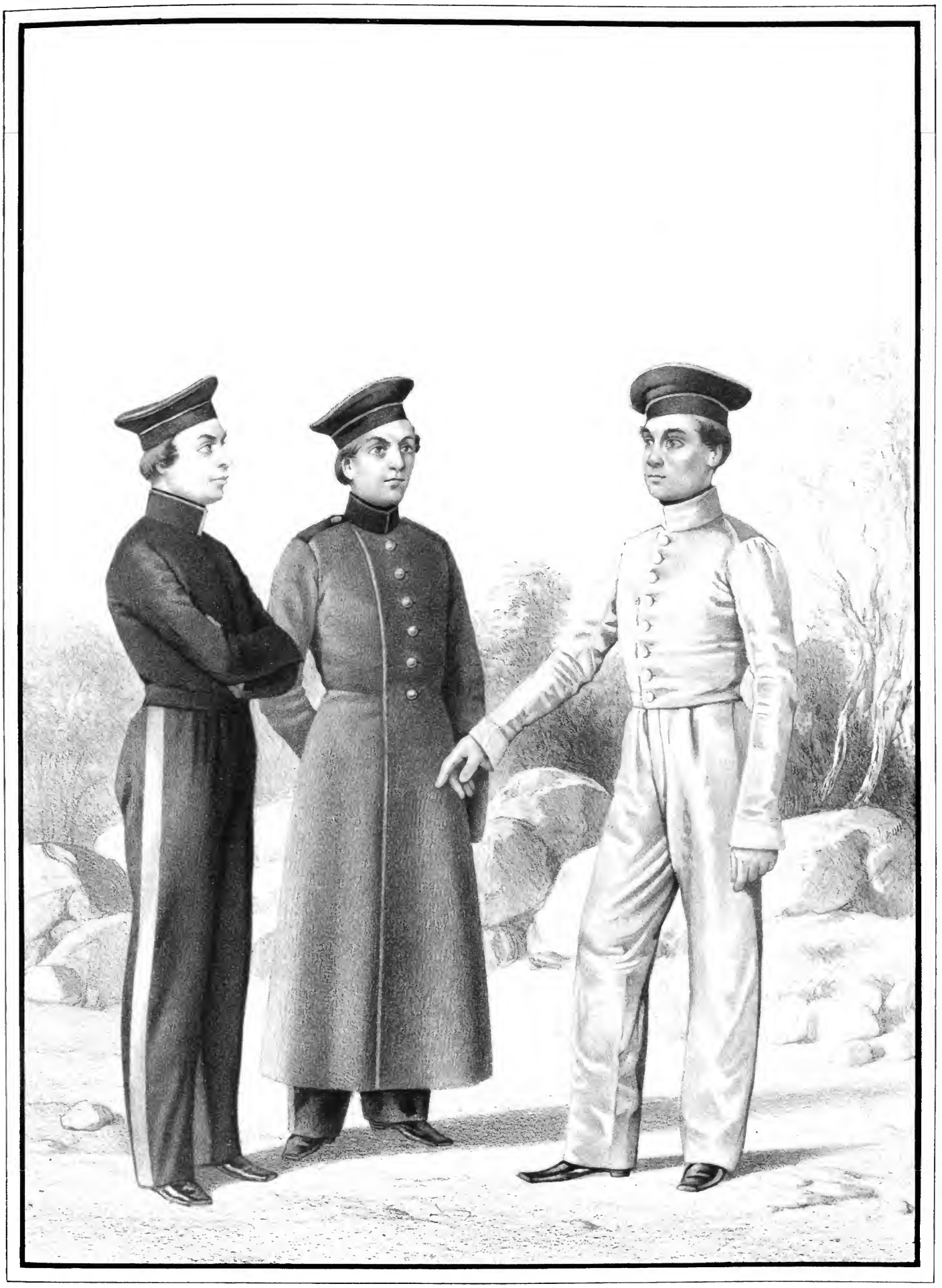

Imp Lemercier, Paris

ПРИСЛУЖНИКИ

при Новочеркасском Госпитале изъ Малолетковъ Донскаго войска,

1841-1855.

Библиотека "Руниверс"

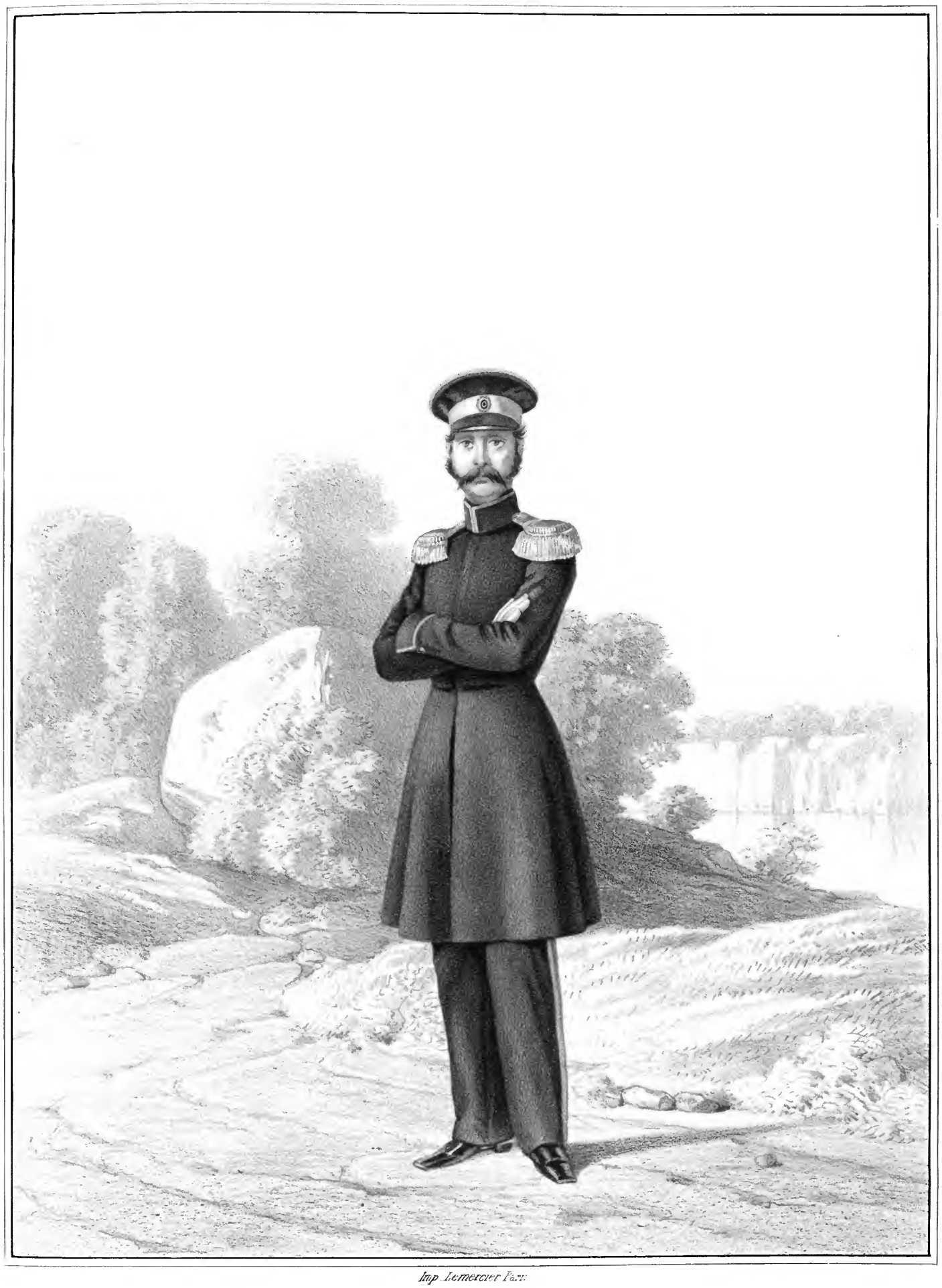

Imp. Lemercier Paris.

ШТАБЪ-ОФИЦЕРЪ

Донскихъ Казачьихъ полковъ,

1844.

Библиотека "Руниверс"

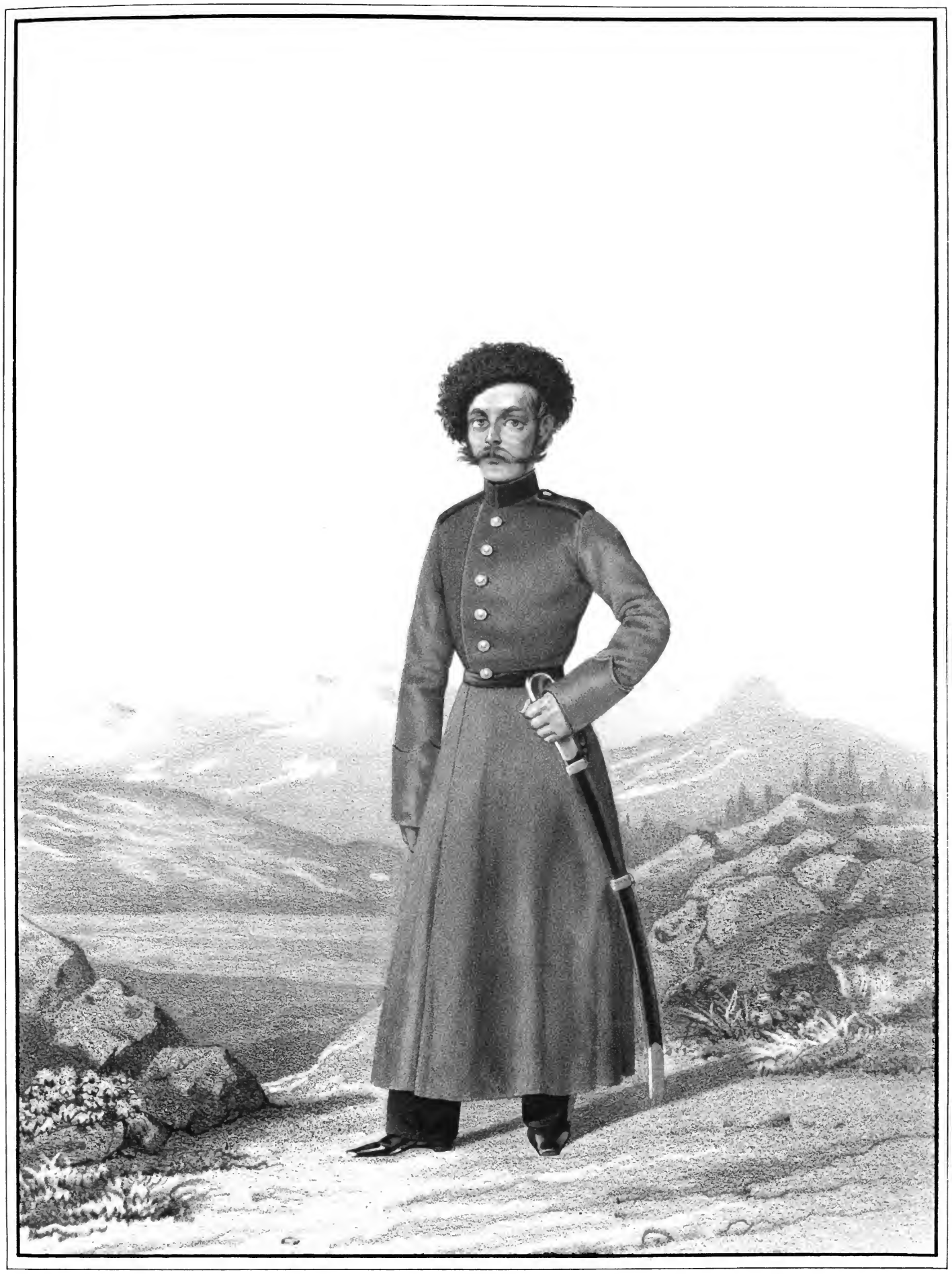

Imp Lemercier Paris

КАЗАКЪ

Донскихъ Казачьихъ полковъ, на службѣ на Кавказѣ.

1845-1855.

Библиотека "Руниверс"

1088.

Imp. Lemercier Paris

ОБЕРЪ-ОФИЦЕРЪ и КАЗАКЪ

Донскихъ Казачьихъ полковъ,

1845-1855.

Библиотека "Руниверс"

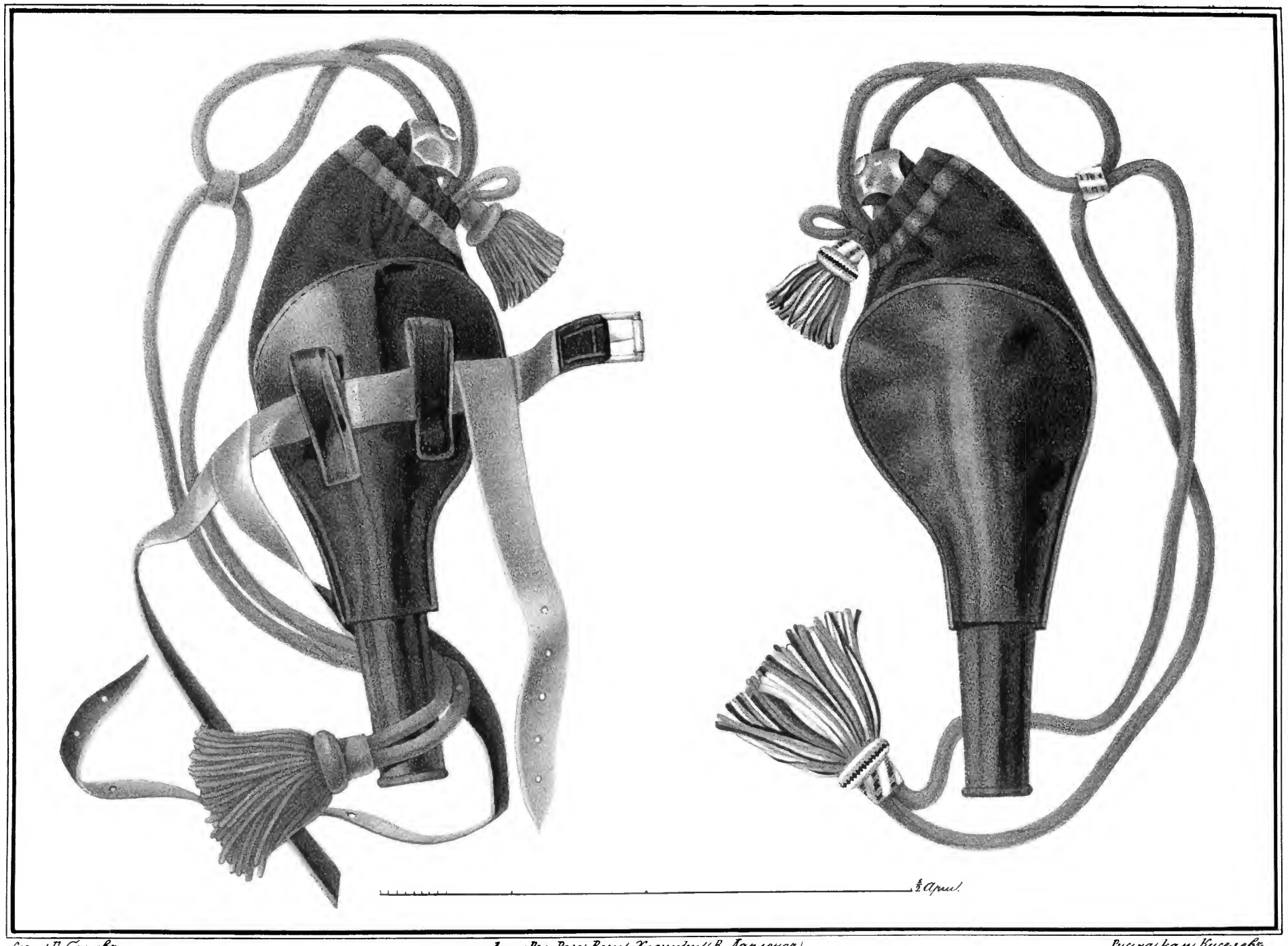

Сост. Губаревъ. Лит. Ред. Воен. Хроники (В. Дарленскій) Рис. на нам. Киселевъ.

Пистолетный чехолъ нижнихъ строевыхъ чиновъ Донскаго войска,

по формѣ утвержденной 27 Апрѣля 1845 года.

Библиотека "Руниверс"

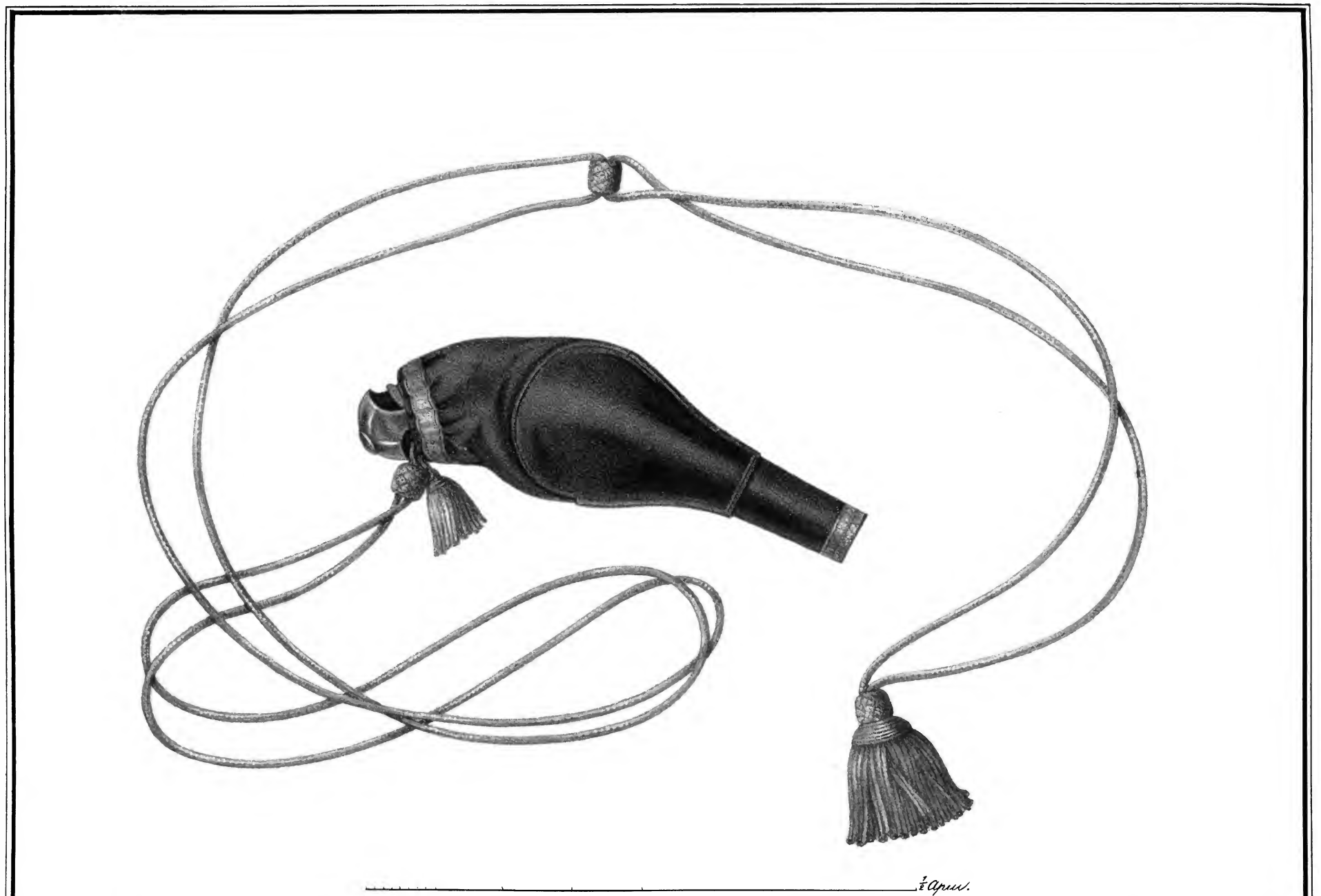

½ арш.

Сост. Губаревъ. Лит. Ред. Росс. Воен. Хроники (В. Дарленгъ) Рис. на камн. Гольфуртъ.

Офицерскій пистолетный чехолъ Донскаго войска,

по формѣ утвержденной 27 Апрѣля 1845 года.

Библиотека "Руниверс"

Сост. Губаревъ. Лит. Ред. Росс. Воен. Хроники (В. Дарленгъ.) Рис. на камн. Киселевъ.

Темлякъ въ пикъ для Казачьихъ Войскъ,

установленный 29 Января 1849 года.

Библиотека "Руниверс"

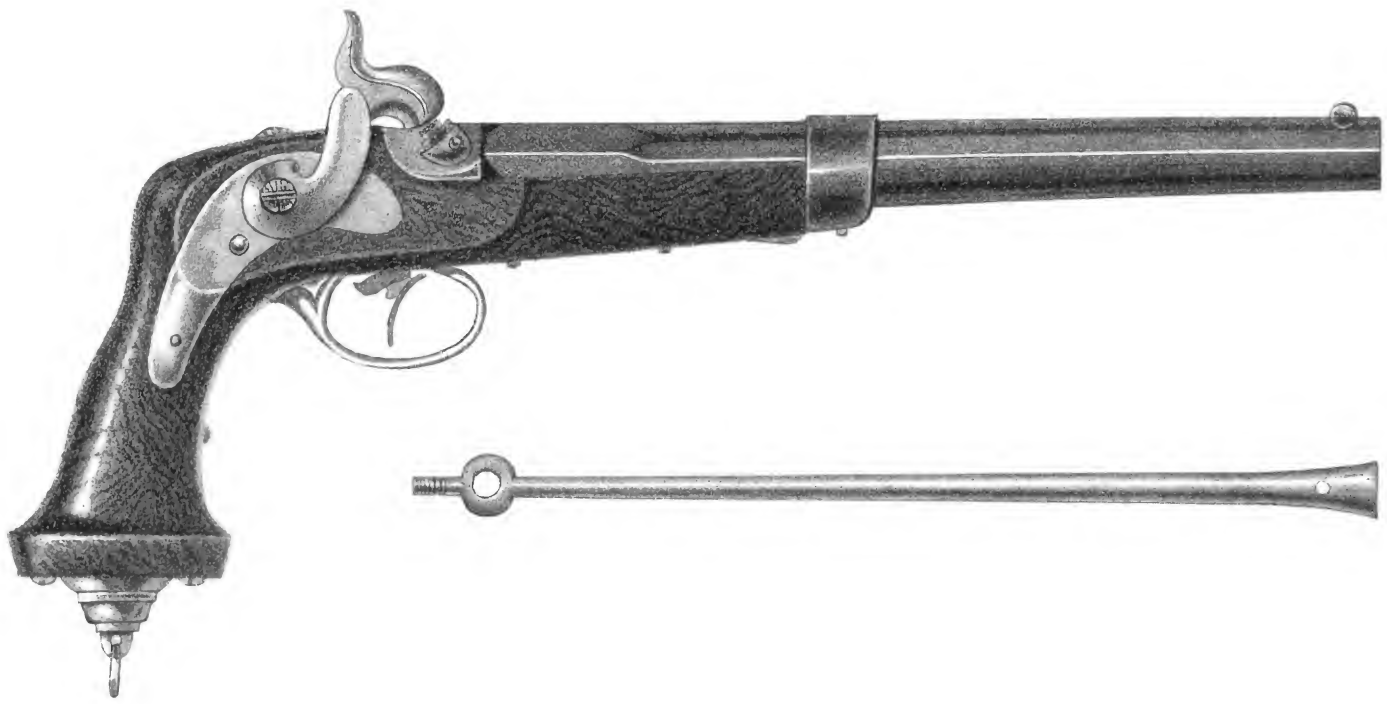

Сост. Губаревъ. Лит. Ред. Росс. Воен. Хроники (В. Дарленскъ.) Рис. на Кам. Егоровъ.

Офицерскій казачій ударный пистолетъ,

установленный 14 Сентября 1849 года.

Библиотека "Руниверс"

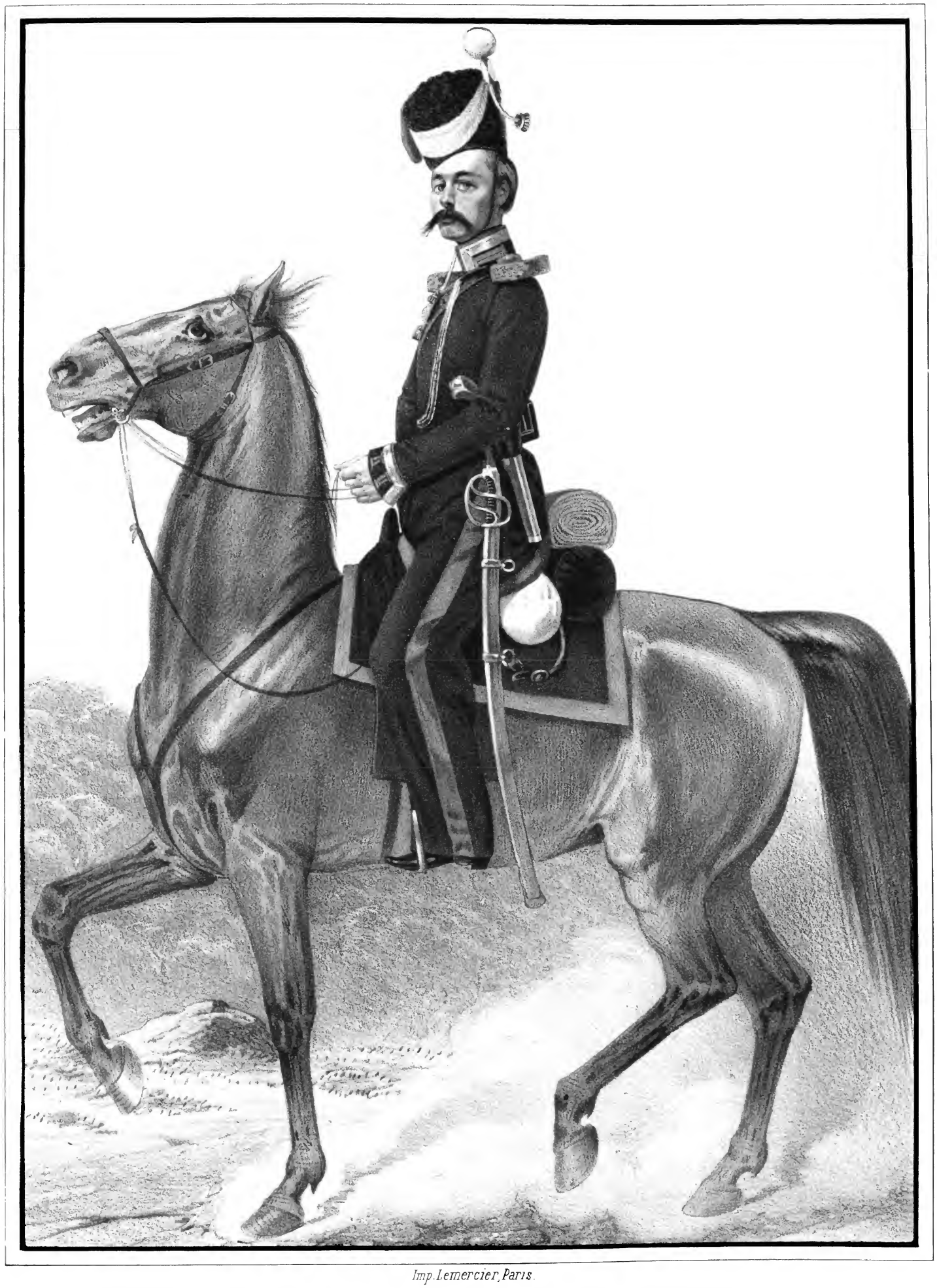

Imp. Lemercier, Paris.

УРЯДНИКЪ

Атаманскаго Его Императорскаго Высочества Наслѣдника полка,

1827 и 1828.

Библиотека "Руниверс"

Im Lemercier Paris

ОБЕРЪ-ОФИЦЕРЪ

Атаманскаго Его Императорскаго Высочества Наслѣдника

полка,

1827 и 1828.

Библиотека "Руниверс"

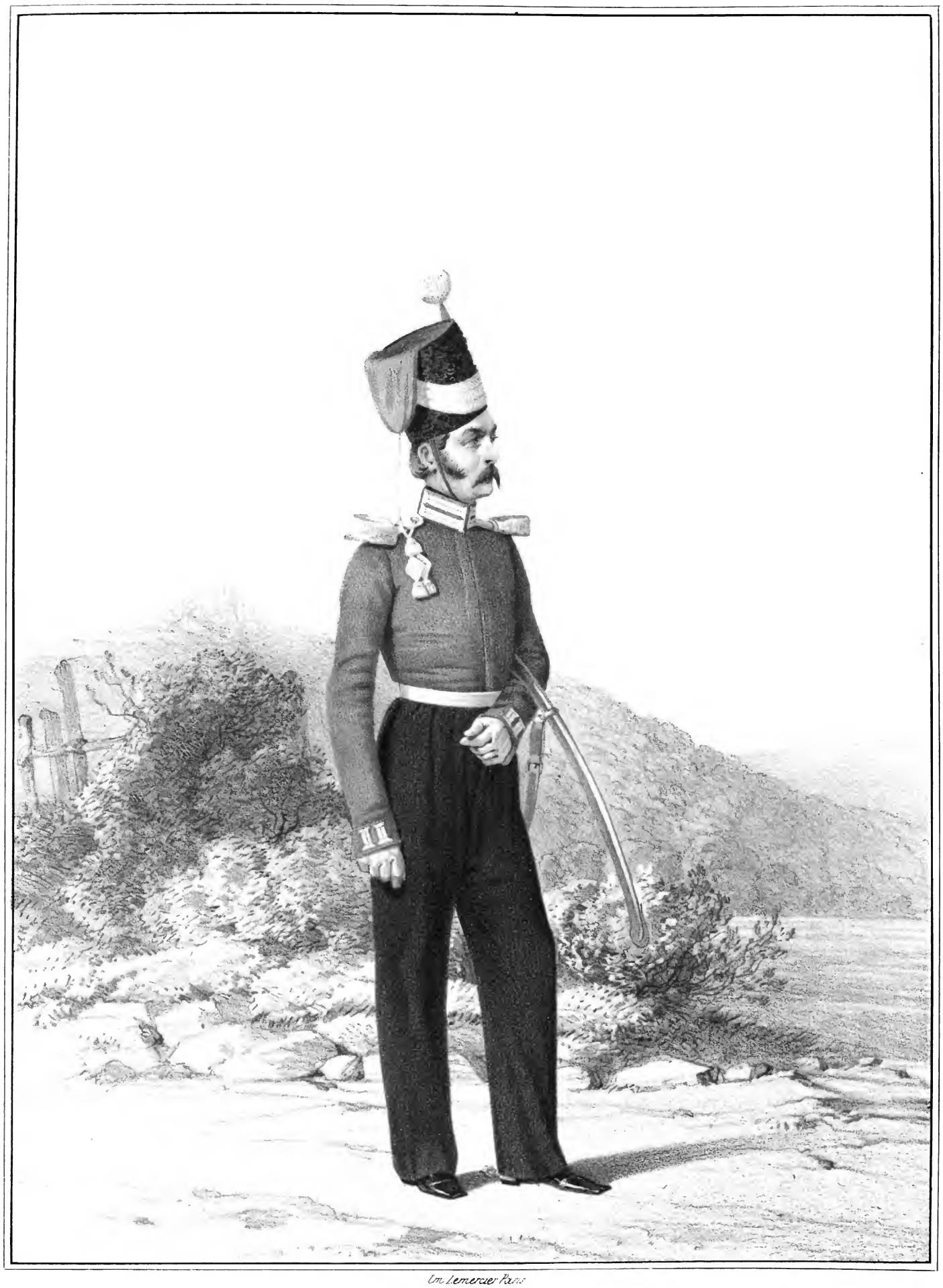

Ch. Lemercier Paris

РЯДОВОЙ

Атаманскаго Его Императорскаго Высочества Наслѣдника

полка,

1828-1831.

Библиотека "Руниверс"

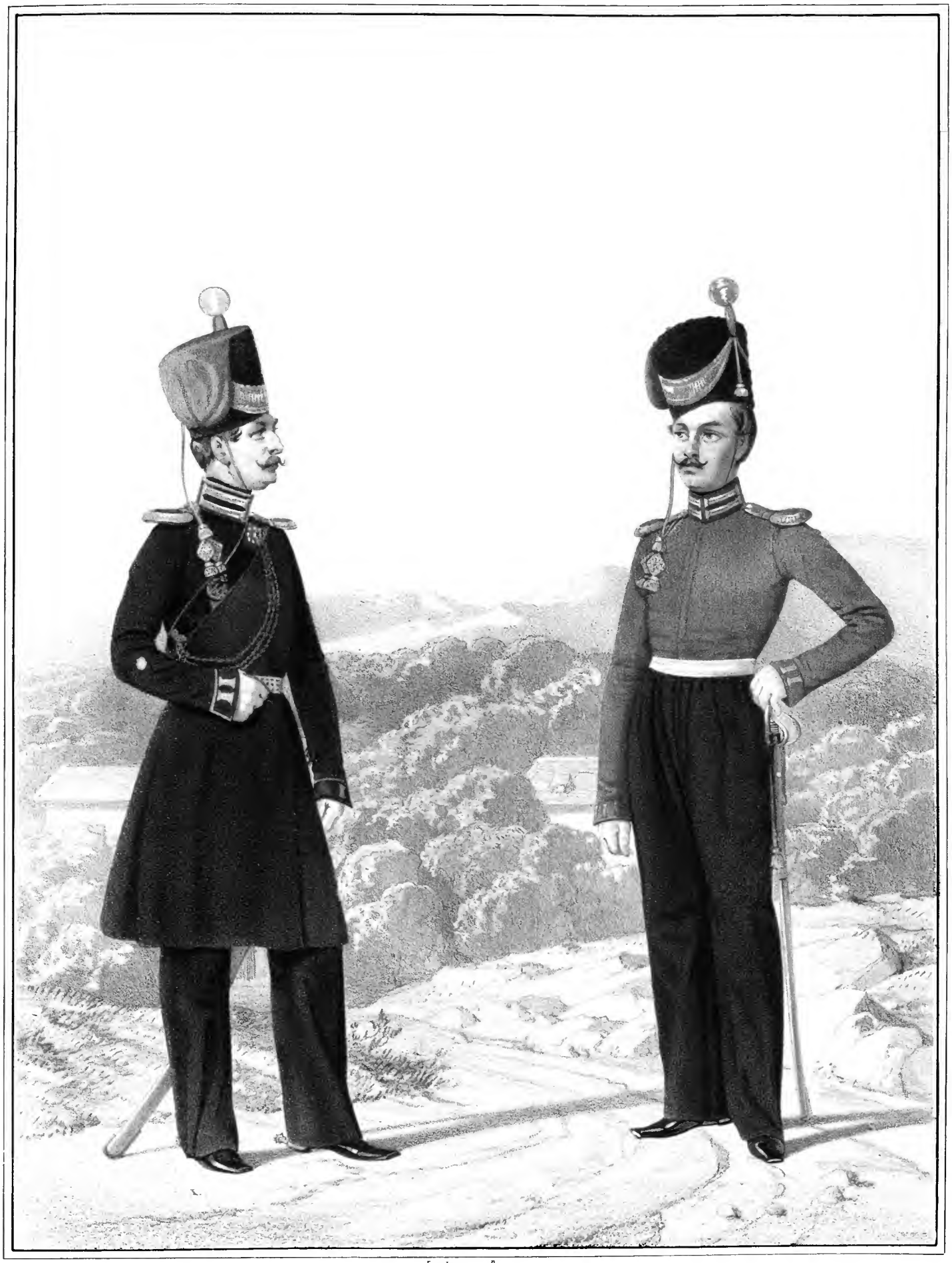

Imp Lemercier Paris

ОБЕРЪ-ОФИЦЕРЫ

Атаманскаго Его Императорскаго Высочества Наслѣдника полка.

1829-1831.

Библиотека "Руниверс"

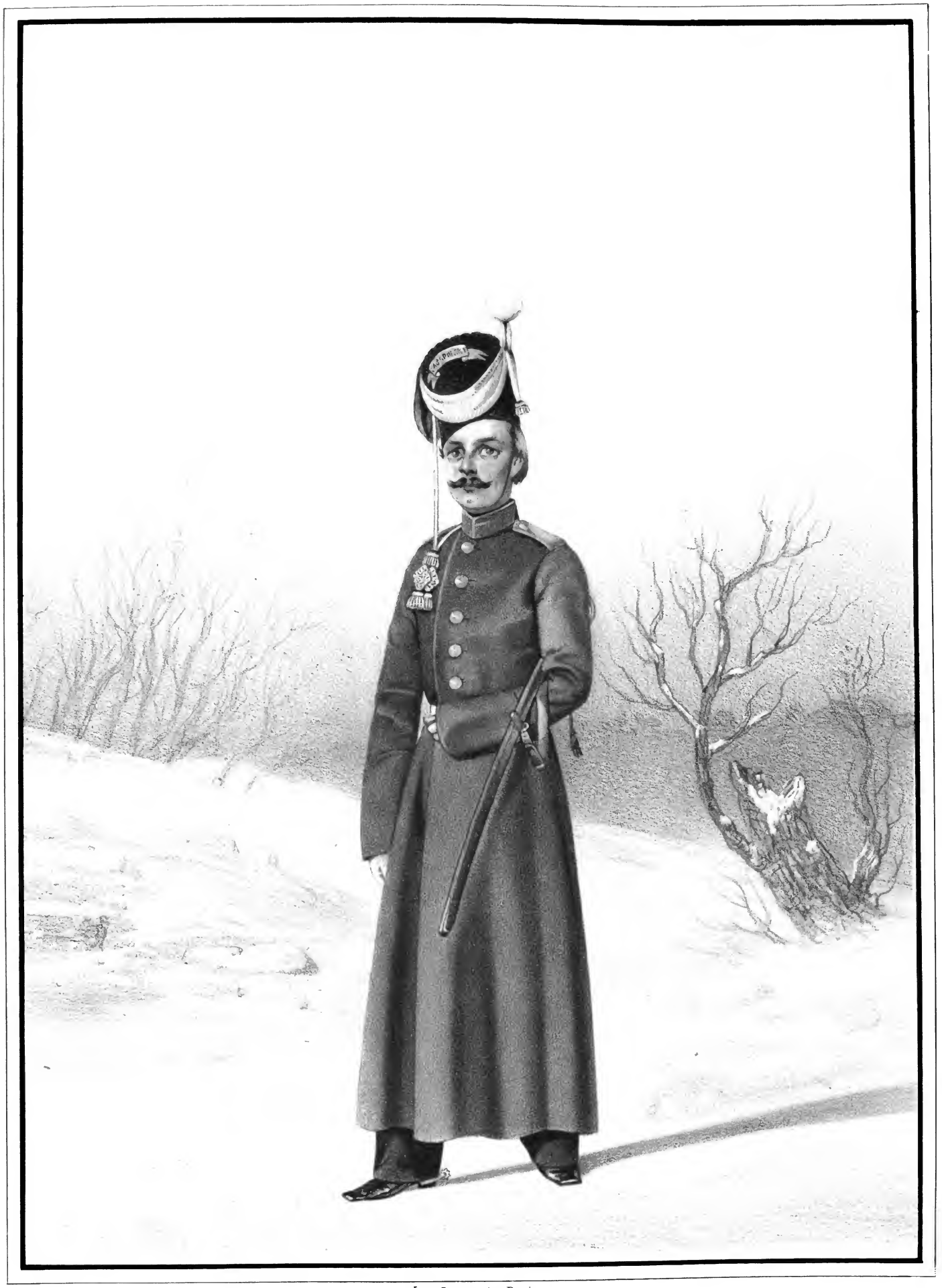

Imp. Lemercier, Paris.

УНТЕРЪ-ОФИЦЕРЪ

Лейбъ-Гренадерскаго Его Императорскаго Высочества Наслѣдника, Цесаревича полка,

1831 - 1838.

Библиотека "Руниверс"

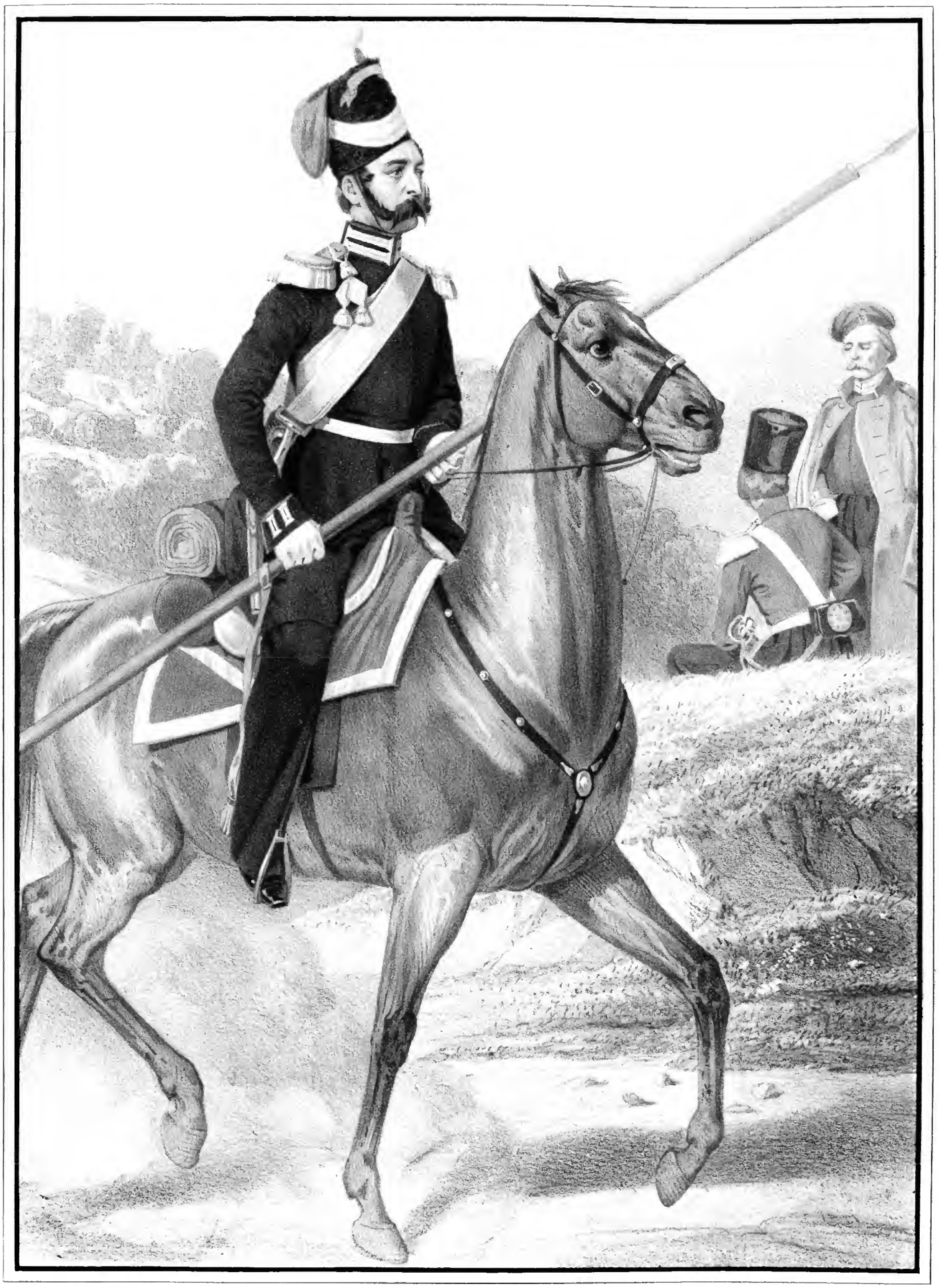

Imp. Lemercier, Paris

РЯДОВЫЕ

Атаманскаго Его Императорскаго Высочества Наследника Цесаревича полка.

1831-1838.

Библиотека "Руниверс"

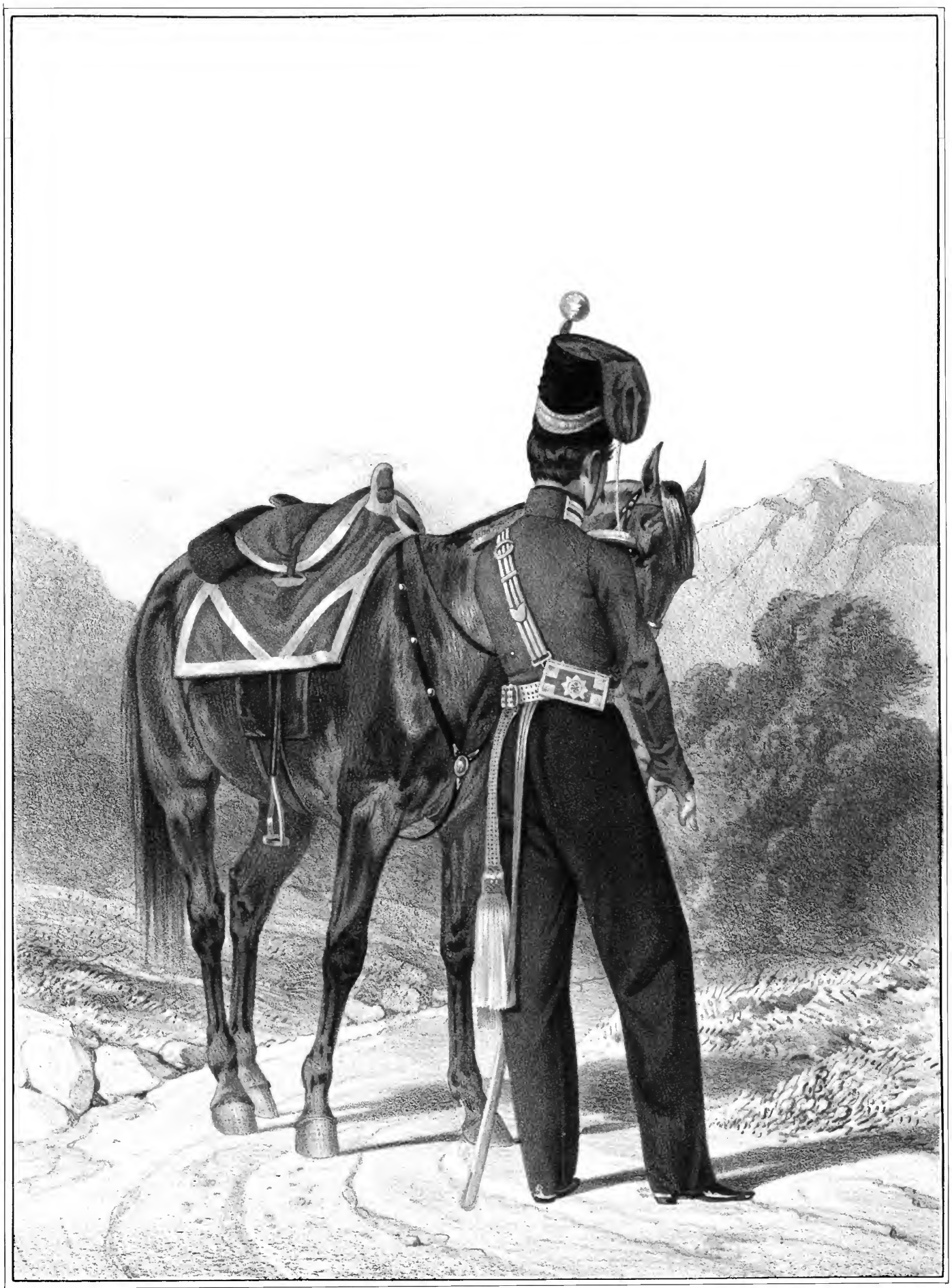

Imp Lemercier Paris

ОБЕРЪ-ОФИЦЕРЪ

Атаманскаго Его Императорскаго Высочества Наслѣдника Цесаревича полка,

1831-1838.

Библиотека "Руниверс"

Im. Lemercier Paris

ОБЕРЪ-ОФИЦЕРЪ

Атаманскаго Его Императорскаго Высочества Наслѣдника Цесаревича полка,

1836-1844.

Библиотека "Руниверс"

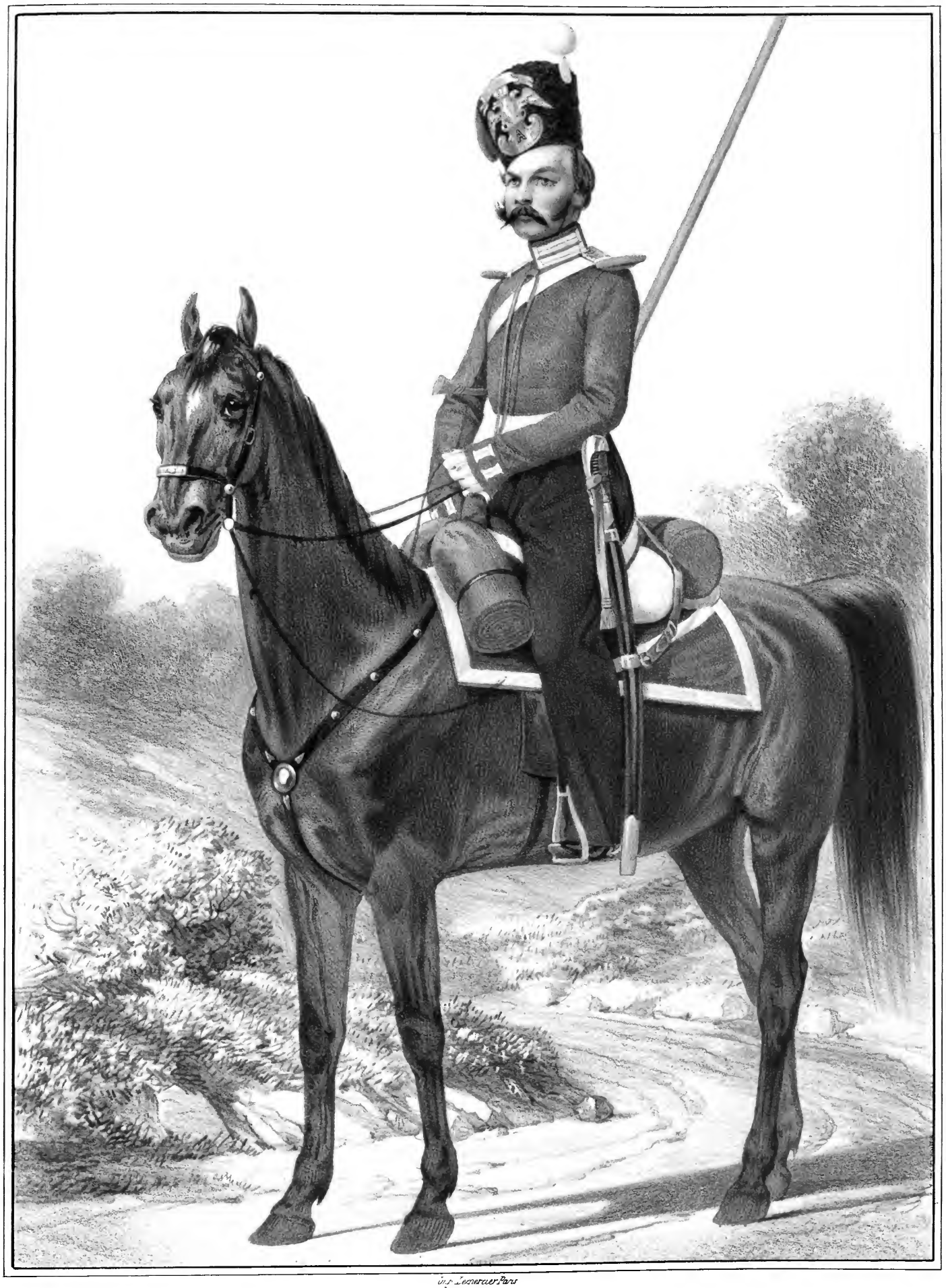

Imp. Lemercier Paris

РЯДОВОЙ

Атаманскаго Его Императорскаго Высочества

Наследника Цесаревича полка,

1838-1845.

Библиотека "Руниверс"

Сост. Губаревъ. Лит. Ред. Росс. Воен. Хроники (В. Хаулешевъ.) Рис. на кам. Егоровъ.

Гербъ на строевую шапку нижнихъ чиновъ Атаманскаго Его Императорскаго Высочества Наслѣдника Цесаревича полка, установленный 29 Апрѣля 1838 года.

Библиотека "Руниверс"

Imp. Lemercier, Paris

УНТЕРЪ - ОФИЦЕРЪ

Атаманскаго Его Императорскаго Высочества Наслѣдника Цесаревича полка,

1838-1845.

Библиотека "Руниверс"

Im Lemercier Paris

ШТАБЪ-ОФИЦЕРЪ и ОБЕРЪ-ОФИЦЕРЪ

Атаманскаго Его Императорскаго Высочества Наслѣдника Цесаревича полка.

1838-1845.

Библиотека "Руниверс"

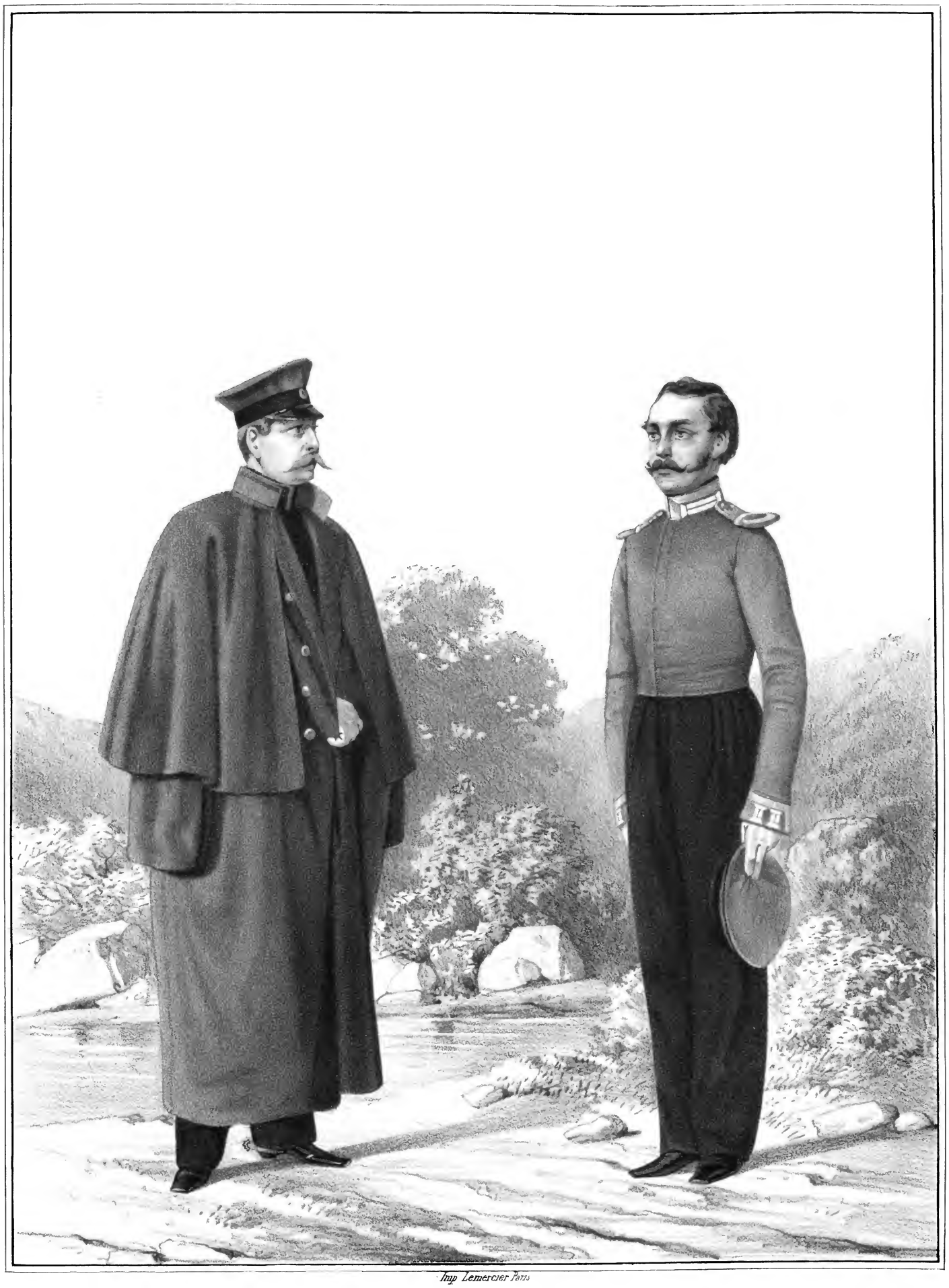

Imp Lemercier Paris

ОБЕРЪ-ОФИЦЕРЪ и УНТЕРЪ-ОФИЦЕРЪ

Атаманскаго Его Императорскаго Высочества Наслѣдника Цесаревича полка.

1844.

Библиотека "Руниверс"

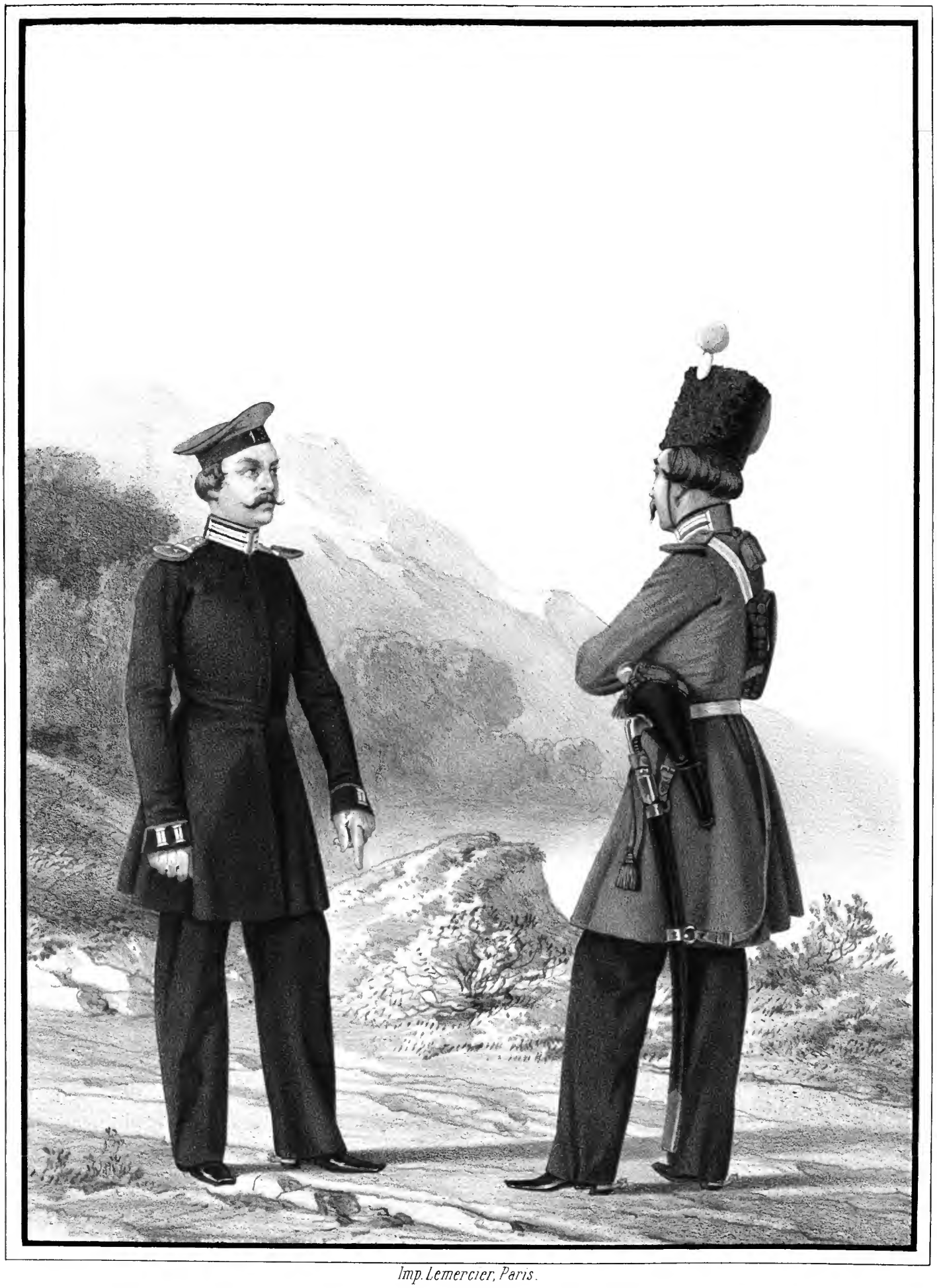

Imp. Lemercier, Paris.

РЯДОВЫЕ

Лейб-гвардии Его Императорскаго Высочества Наследника Цесаревича полка,

1845-1855.

Библиотека "Руниверс"

¼ Арш.

Состп. Губаревъ. Литг. Ред. Росс. Воен. Хроники (В. Дарленгъ.) Рис. на камн. Киселевъ.

Патронташъ нижнихъ строевыхъ чиновъ Атаманскаго Его Императорскаго Высочества Наслѣдника Цесаревича полка,

установленный 27 Апрѣля 1845 года.

Библиотека "Руниверс"

Imp Lemercier, Paris.

ТРУБАЧЬ

Атаманскаго Его Императорскаго Высочества Наследника Цесаревича полка.

1845-1855

Библиотека "Руниверс"

Im. Lemercier, Paris

ШТАБЪ - ОФИЦЕРЪ

Атаманскаго Его Императорскаго Высочества Наследника Цесаревича полка.

1855–1855.

Библиотека "Руниверс"

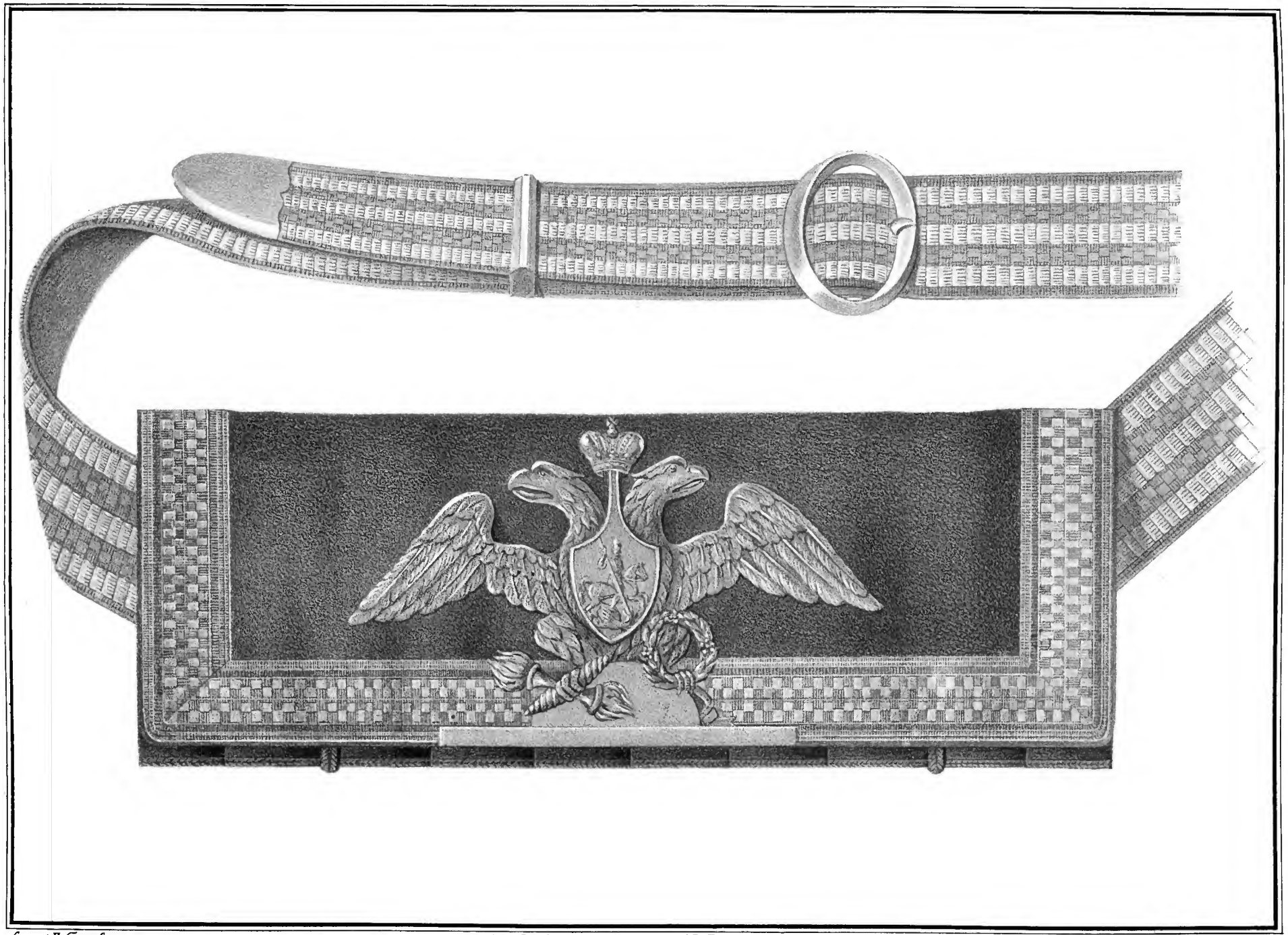

Сост. Губаревъ. Лит. Ред. Росс. Воен. Хроники (В. Дарленскъ.) Рис. на кам. Фернлундъ 2.

Офицерская лядунка Атаманскаго Его Императорскаго Высочества Наслѣдника Цесаревича полка,

установленная 18 Генваря 1848 года.

Библиотека "Руниверс"

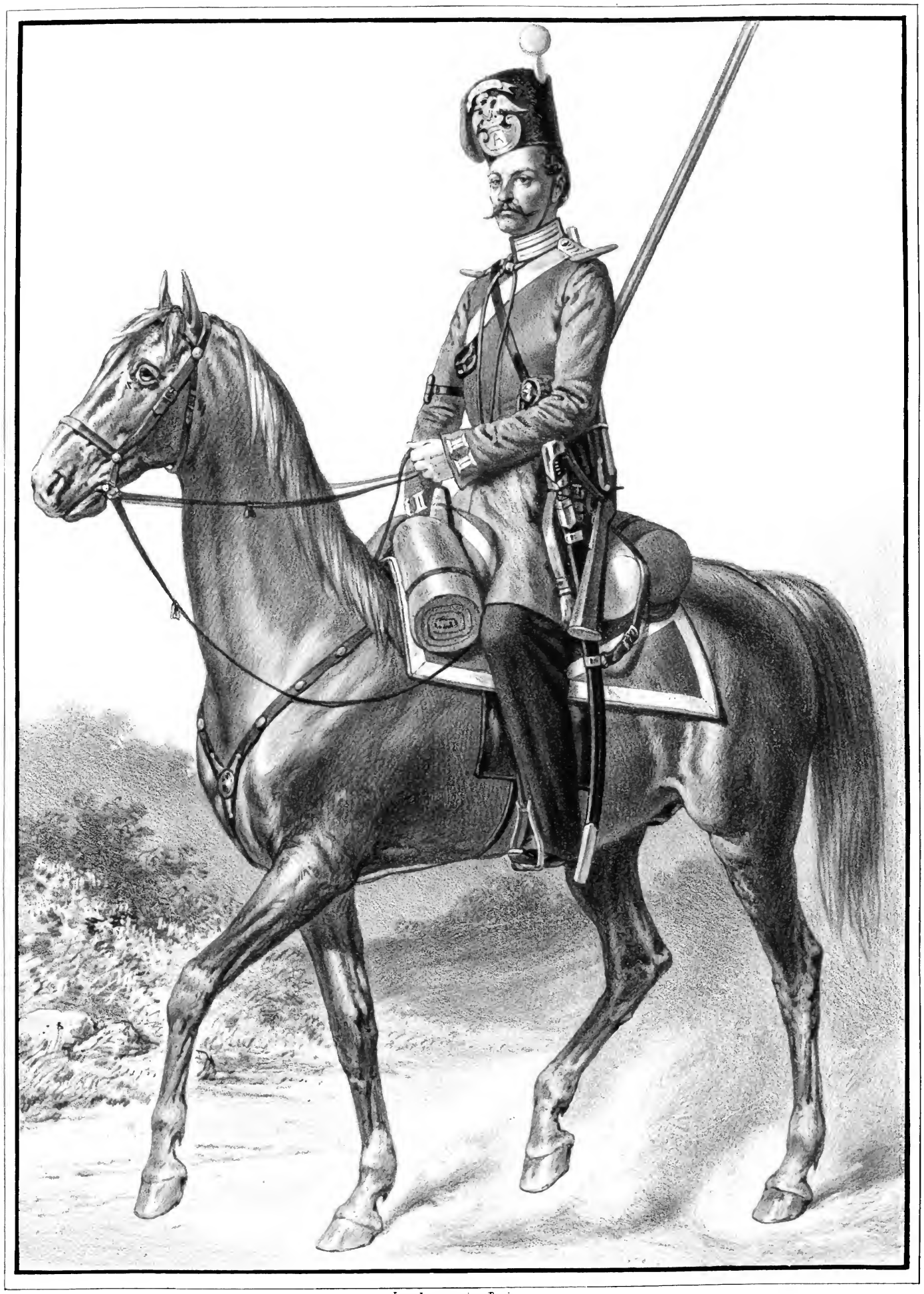

Imp. Lemercier, Paris

РЯДОВОЙ

Атаманскаго Его Императорскаго Высочества Наследника Цесаревича полка.

1851-1855.

Библиотека "Руниверс"

1112.

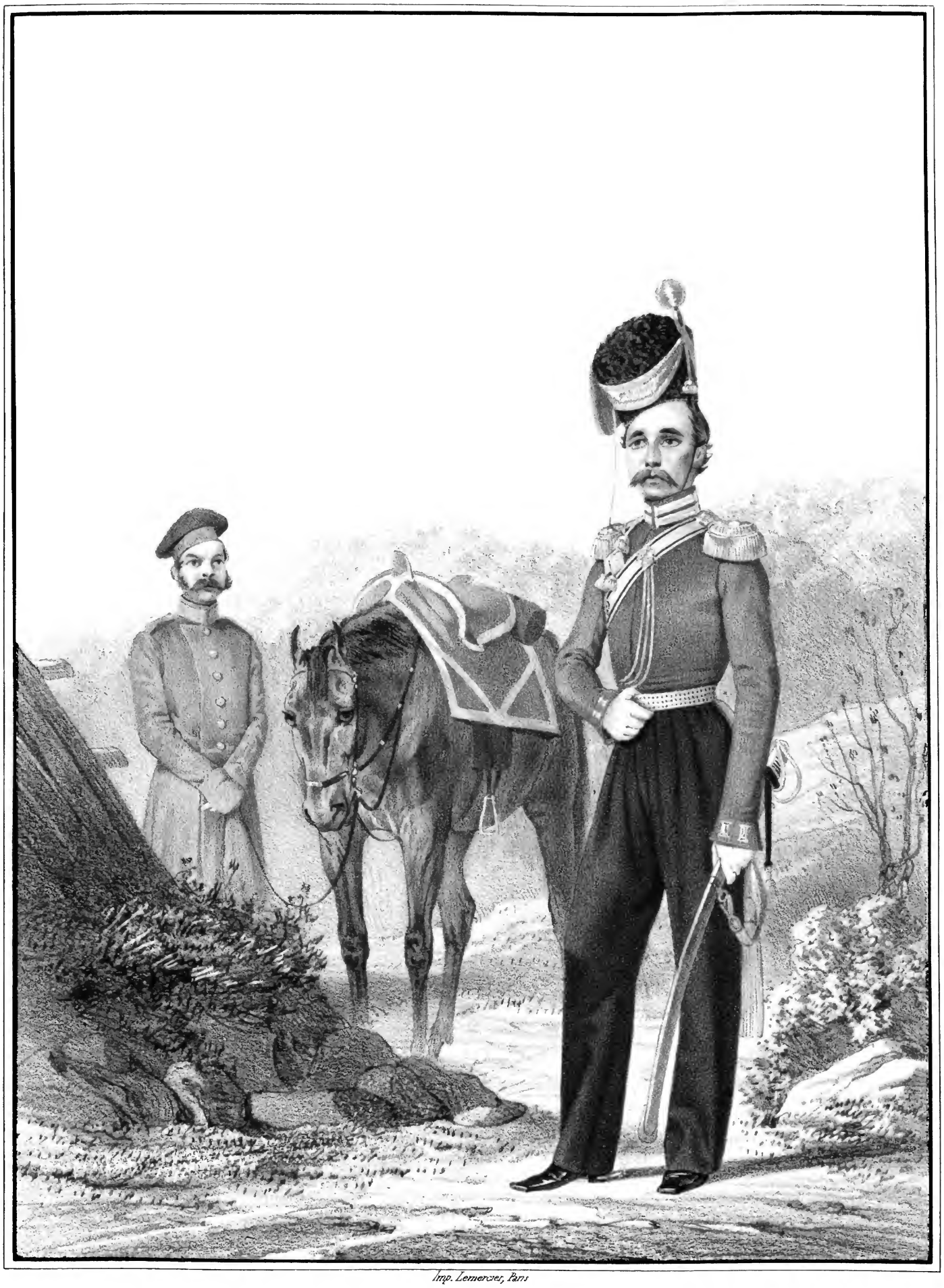

Imp. Lemercier, Paris

ШТАБЪ-ОФИЦЕРЪ

Л. Гв. Казачьяго полка,

1829-1838.

Библиотека "Руниверс"

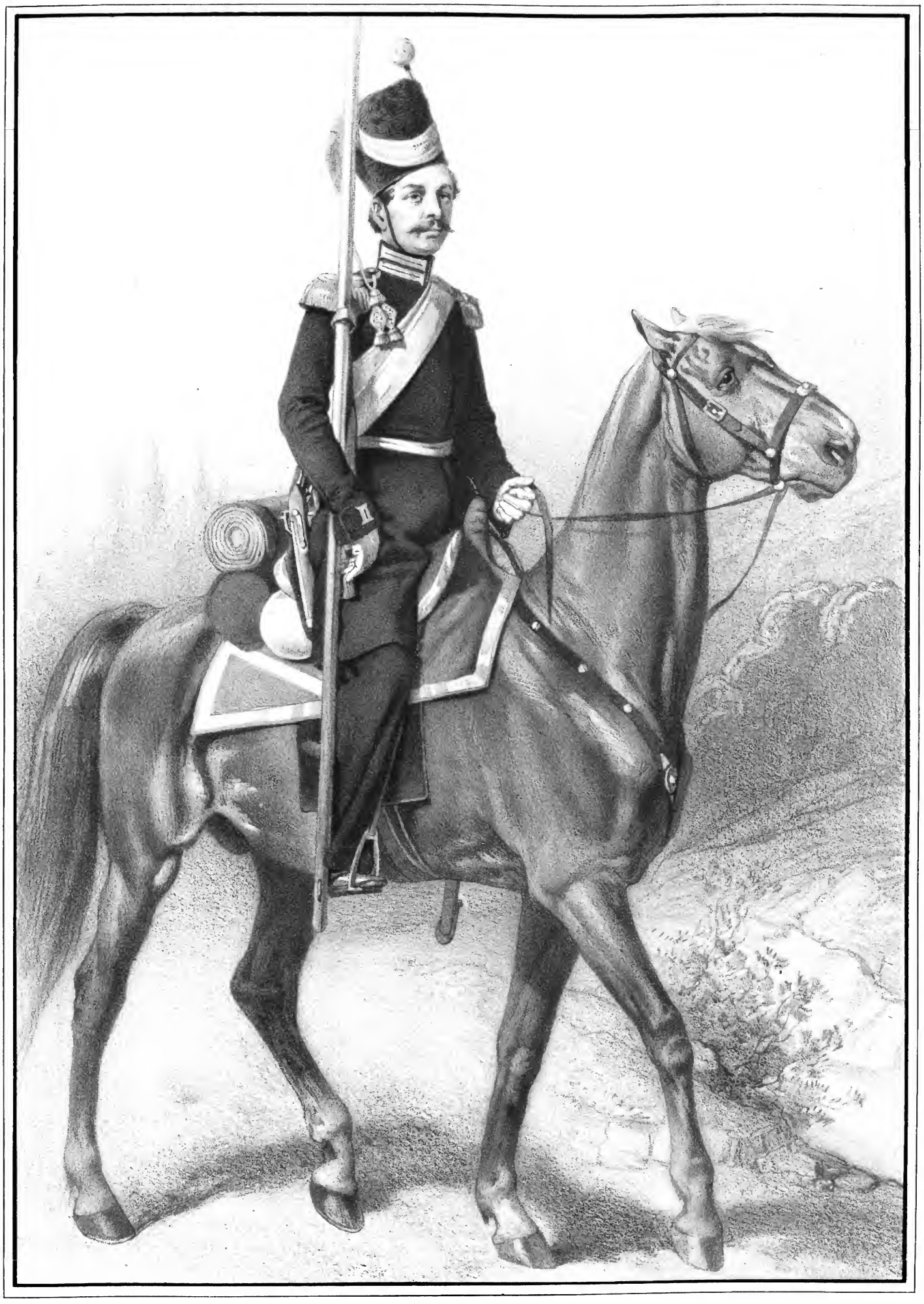

Imp. Lemercier, Paris.

РЯДОВОЙ

Л. Гв. Казачьего полка,

1829 - 1858.

Библиотека "Руниверс"

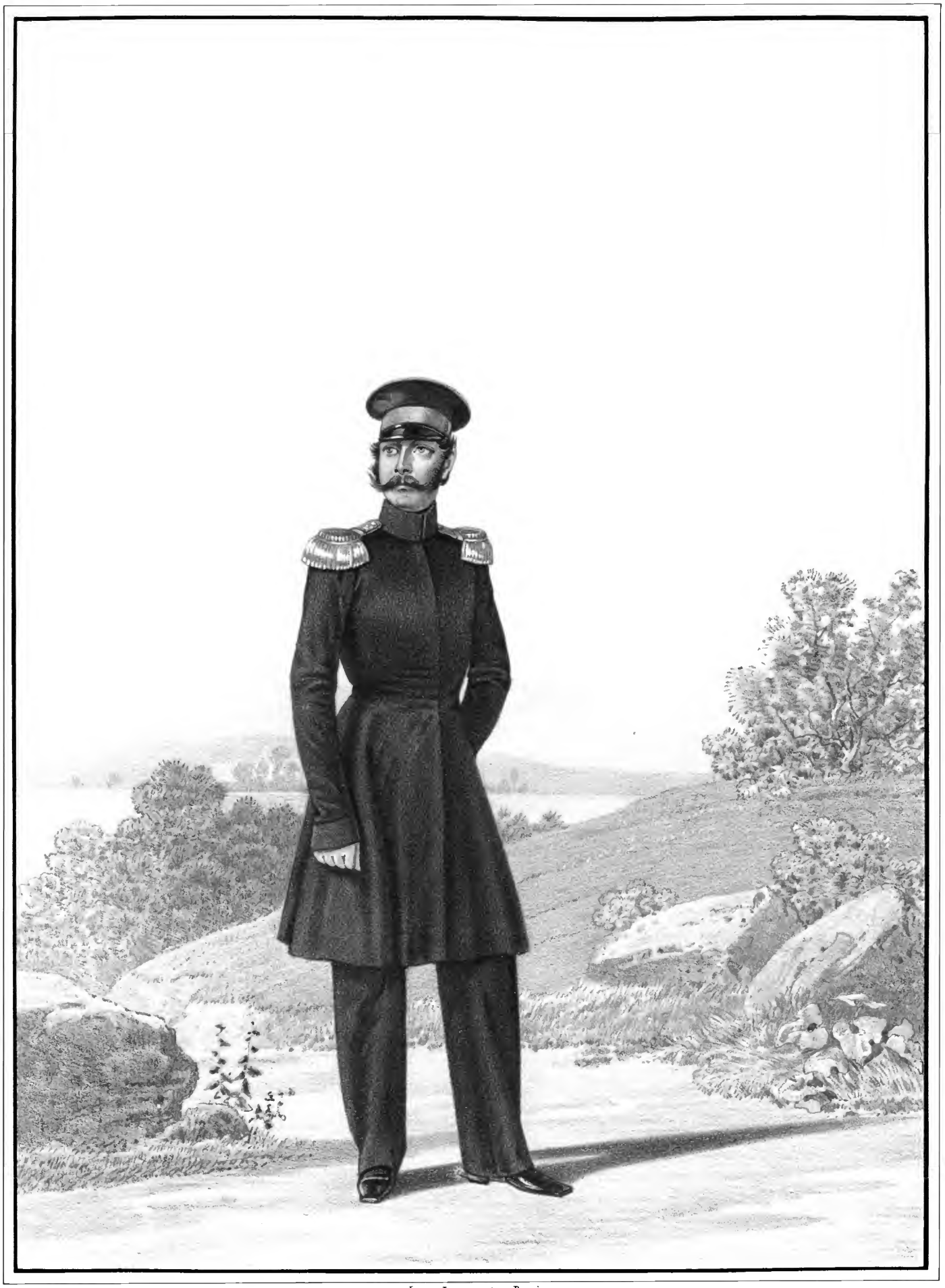

Imp. Lemercier, Paris

ШТАБЪ-ОФИЦЕРЪ

Л. Гв. Казачьяго полка,

1836-1844.

(въ вицъ чекменѣ.)

Библиотека "Руниверс"

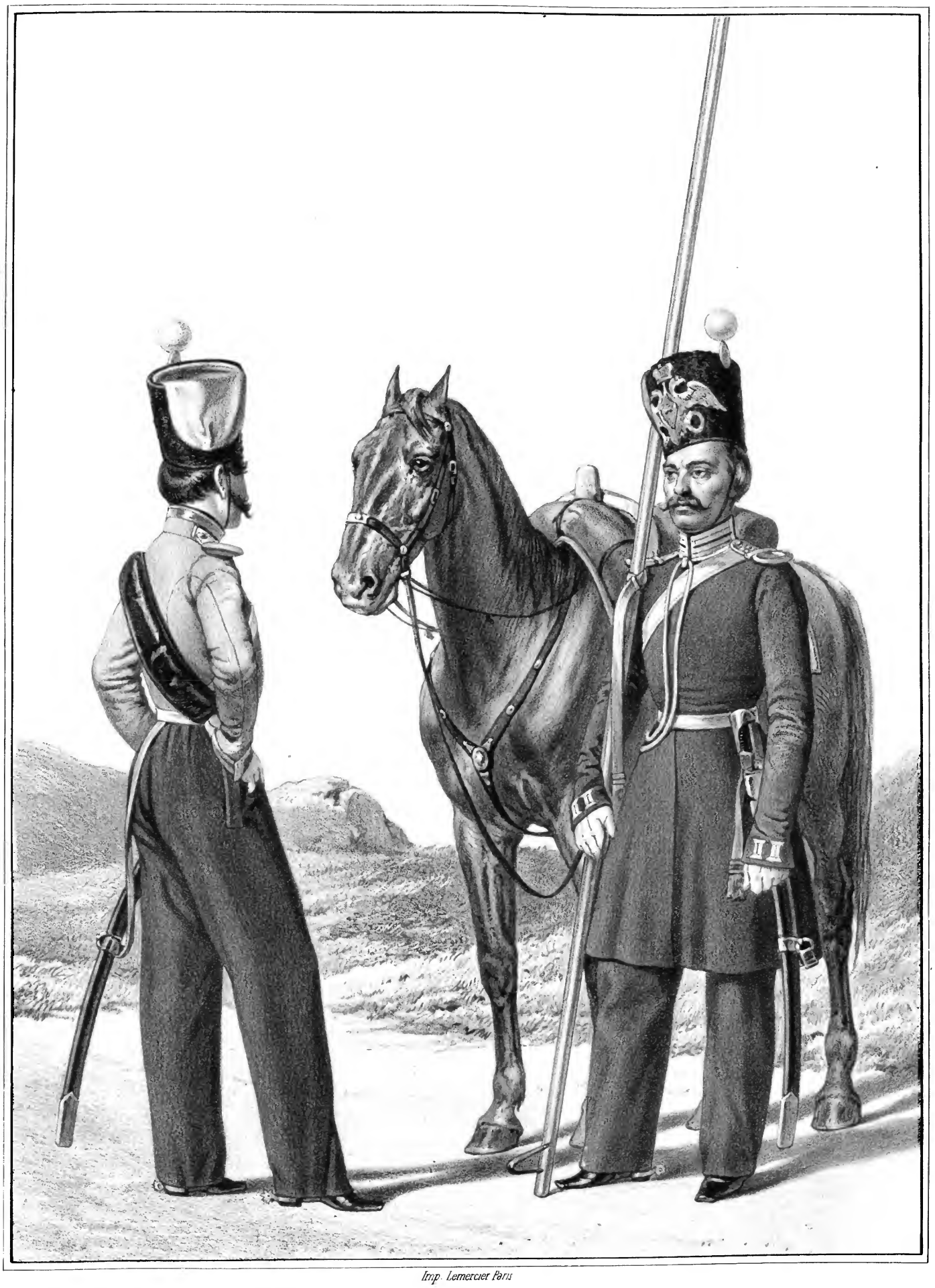

Imp. Lemercier Paris

УНТЕРЪ - ОФИЦЕРЪ и РЯДОВОЙ

Л. Гв. Казачьяго полка,

1838-1845.

Библиотека "Руниверс"

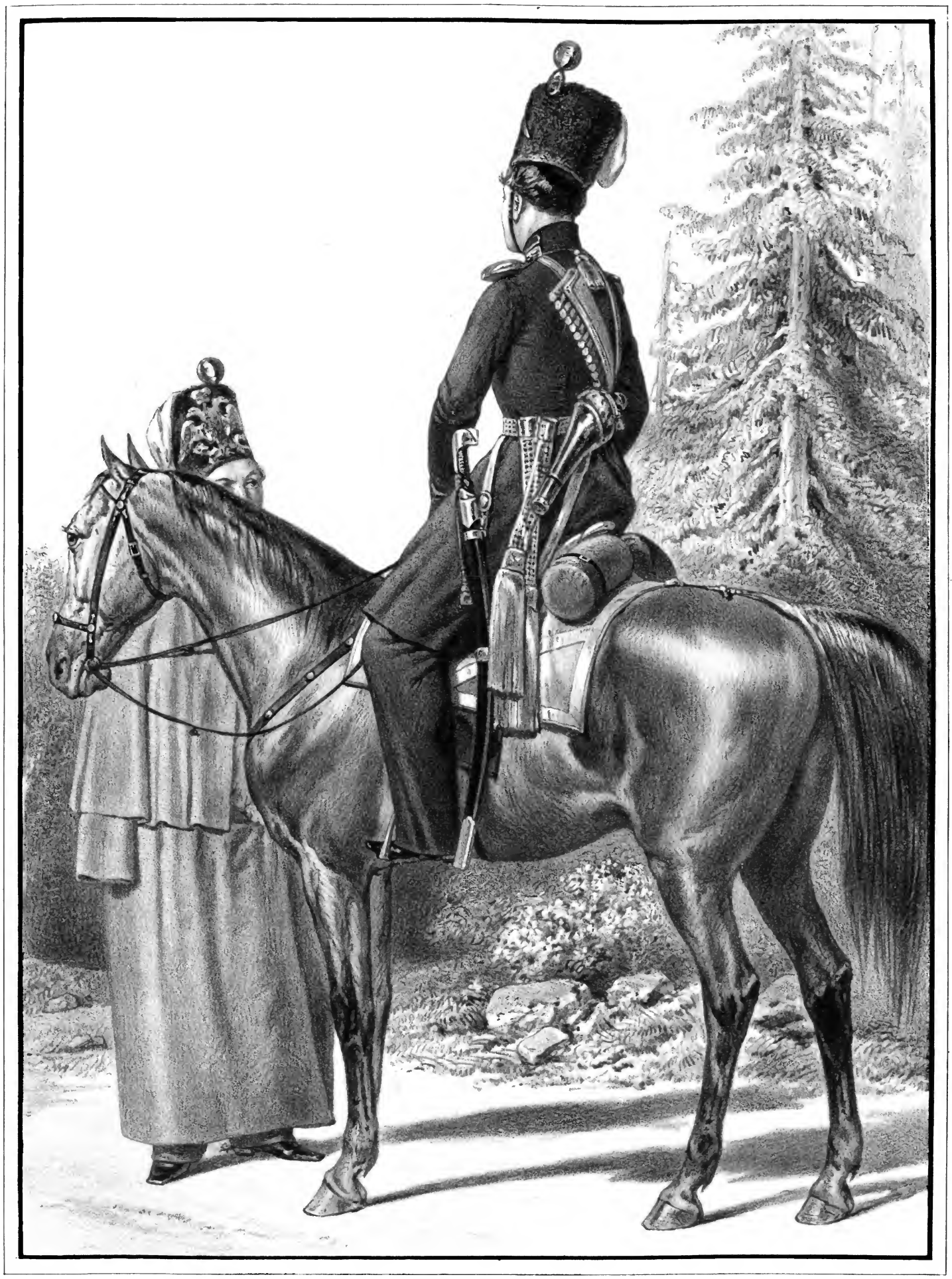

Imp. Lemercier, Paris.

ОБЕРЪ-ОФИЦЕРЫ

Л. Гв. Казачьяго полка,

1838-1845.

Библиотека "Руниверс"

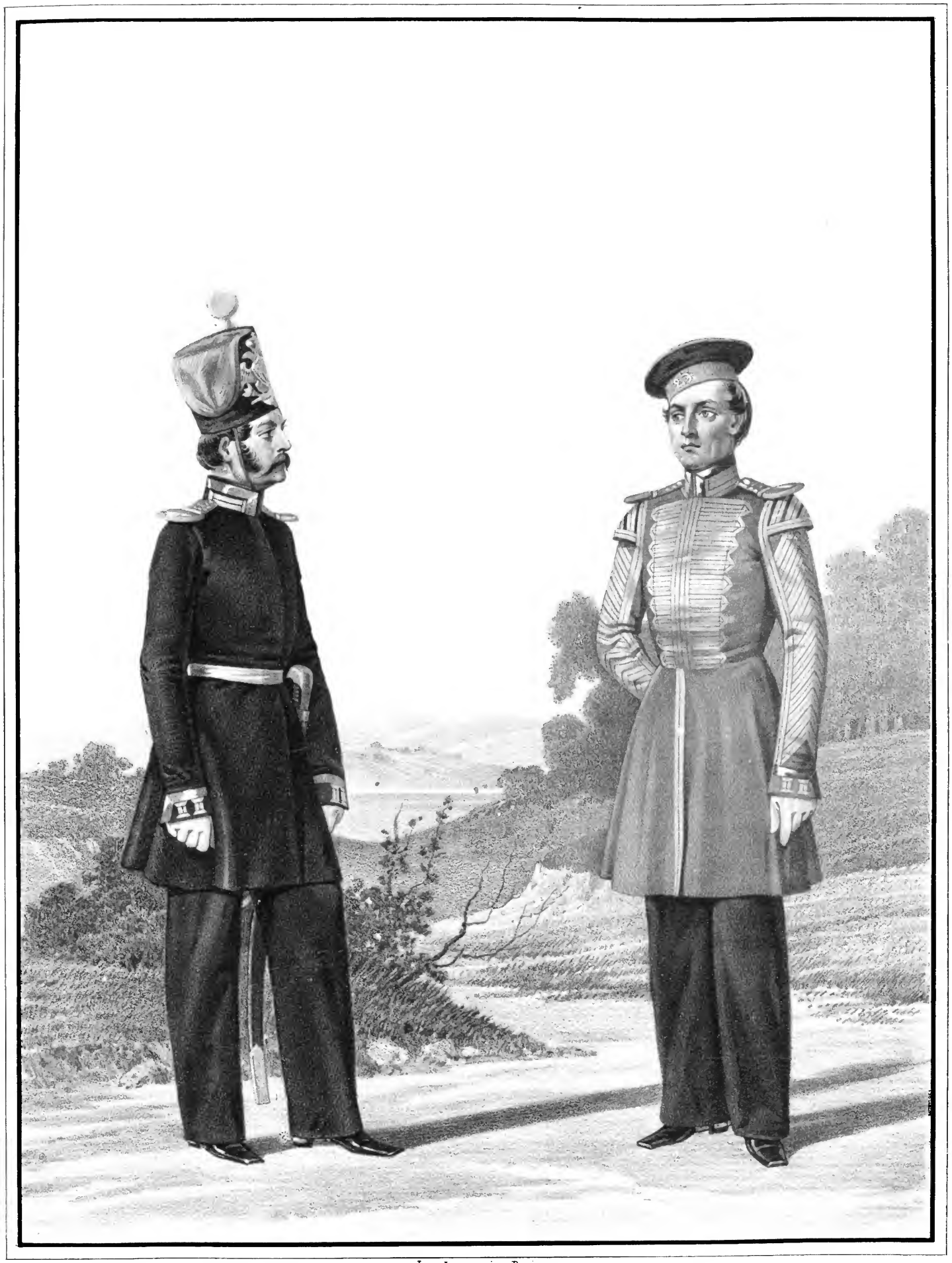

Imp. Lemercier, Paris.

УНТЕРЪ-ОФИЦЕРЪ и ТРУБАЧЬ

Л. Гв. Казачьяго полка,

1845-1847.

Библиотека "Руниверс"

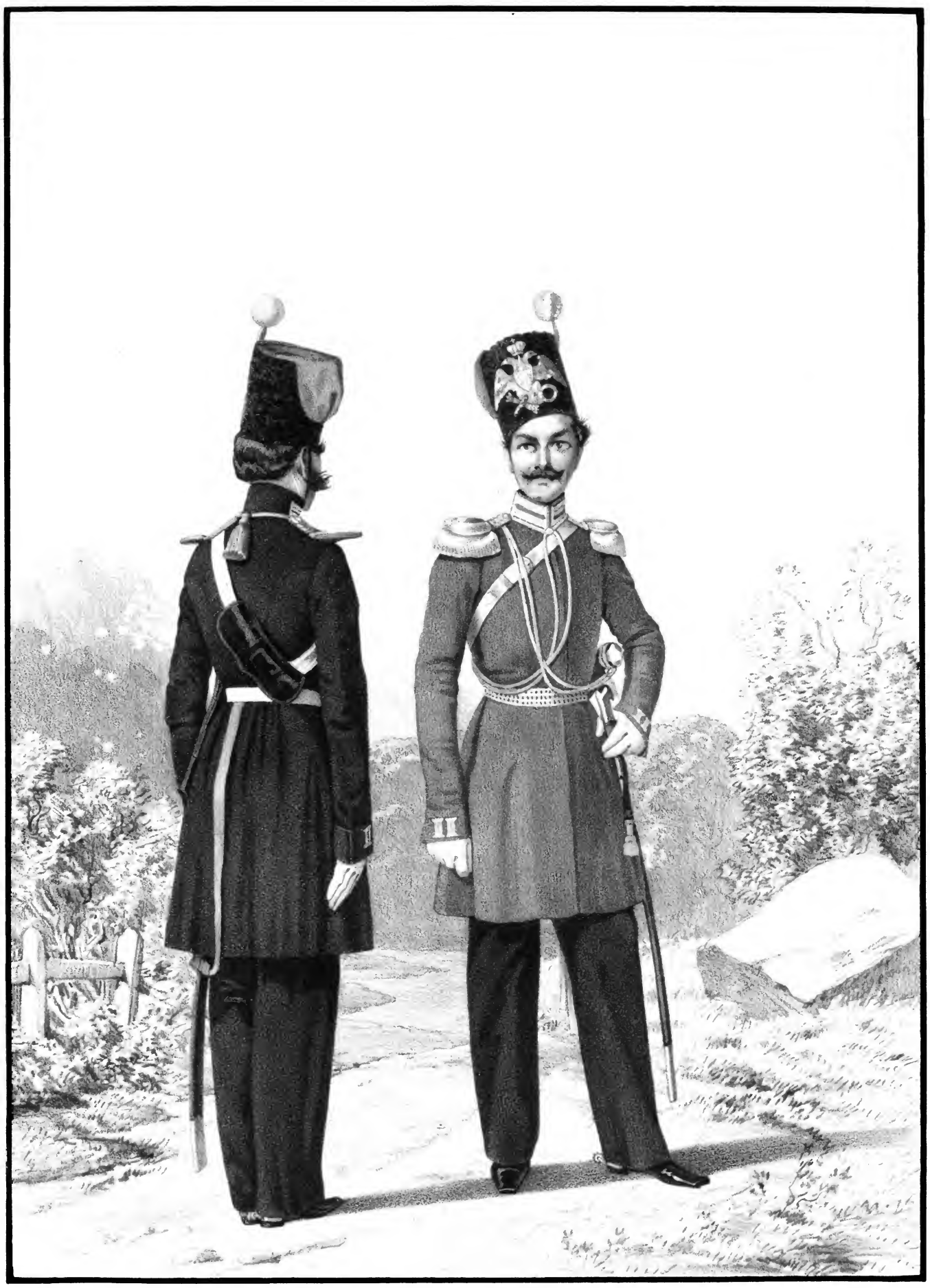

Imp. Lemercier, Paris.

РЯДОВОЙ и ШТАБЪ-ОФИЦЕРЪ

Л. Гв. Казачьяго полка.

1845 1848.

Библиотека "Руниверс"

Imp Lemercier Paris

УНТЕРЪ-ОФИЦЕРЪ

Л. Гв. Казачьяго полка.

1847-1855.

Библиотека "Руниверс"

Imp. Lemercier, Paris

ШТАБЪ-ОФИЦЕРЪ

Л. Гв. Казачьяго полка,

1848-1855.

Библиотека "Руниверс"

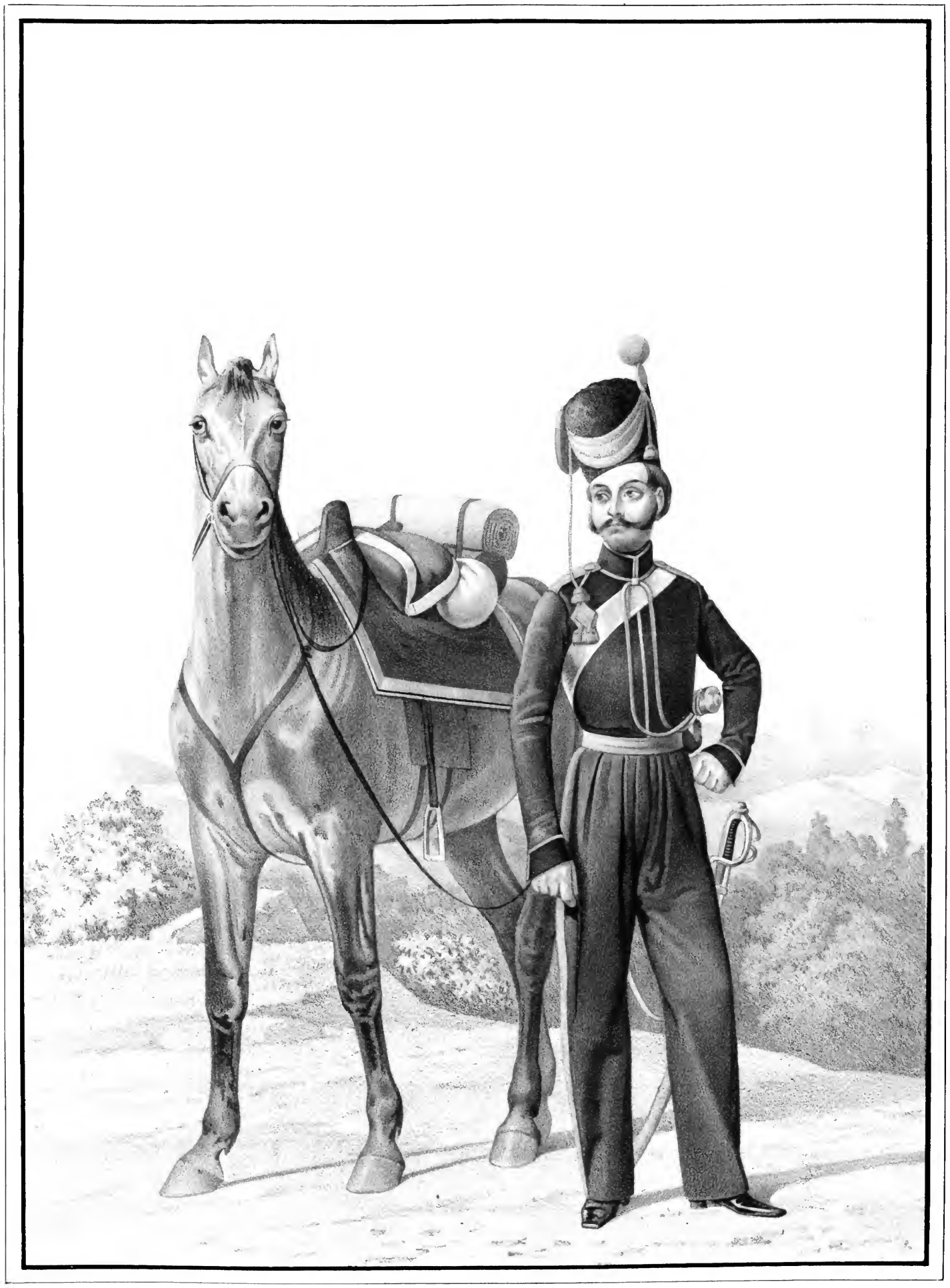

Imp. Lemercier Paris

КАЗАКЪ

Донскихъ Казачьихъ Конно-Артиллерійскихъ ротъ,

1827-1854.

Библиотека "Руниверс"

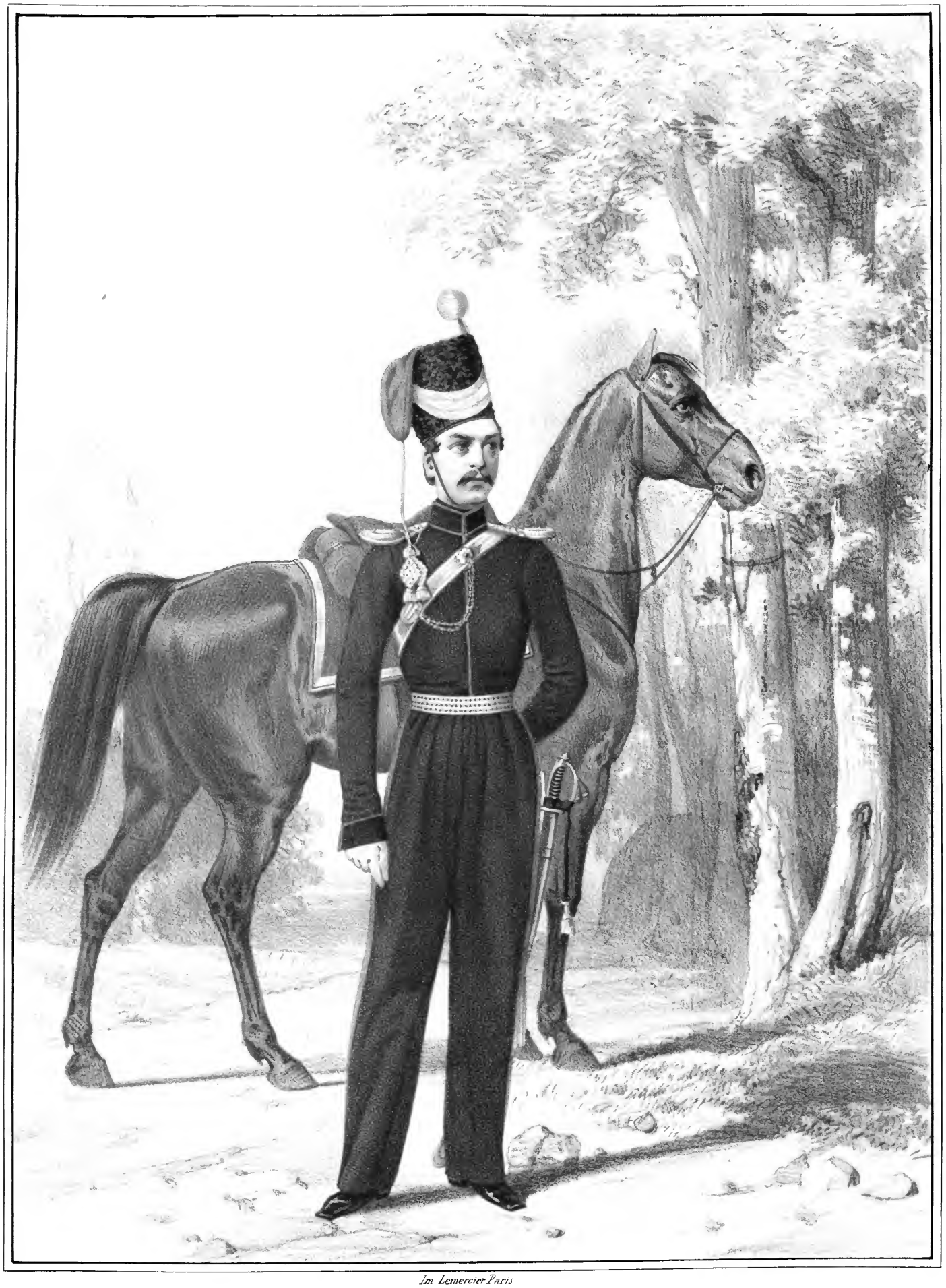

Im Lemercier Paris

ОБЕРЪ-ОФИЦЕРЪ

Донскихъ-Казачьихъ Конно-Артиллерійскихъ ротъ.

1827-1838.

Библиотека "Руниверс"

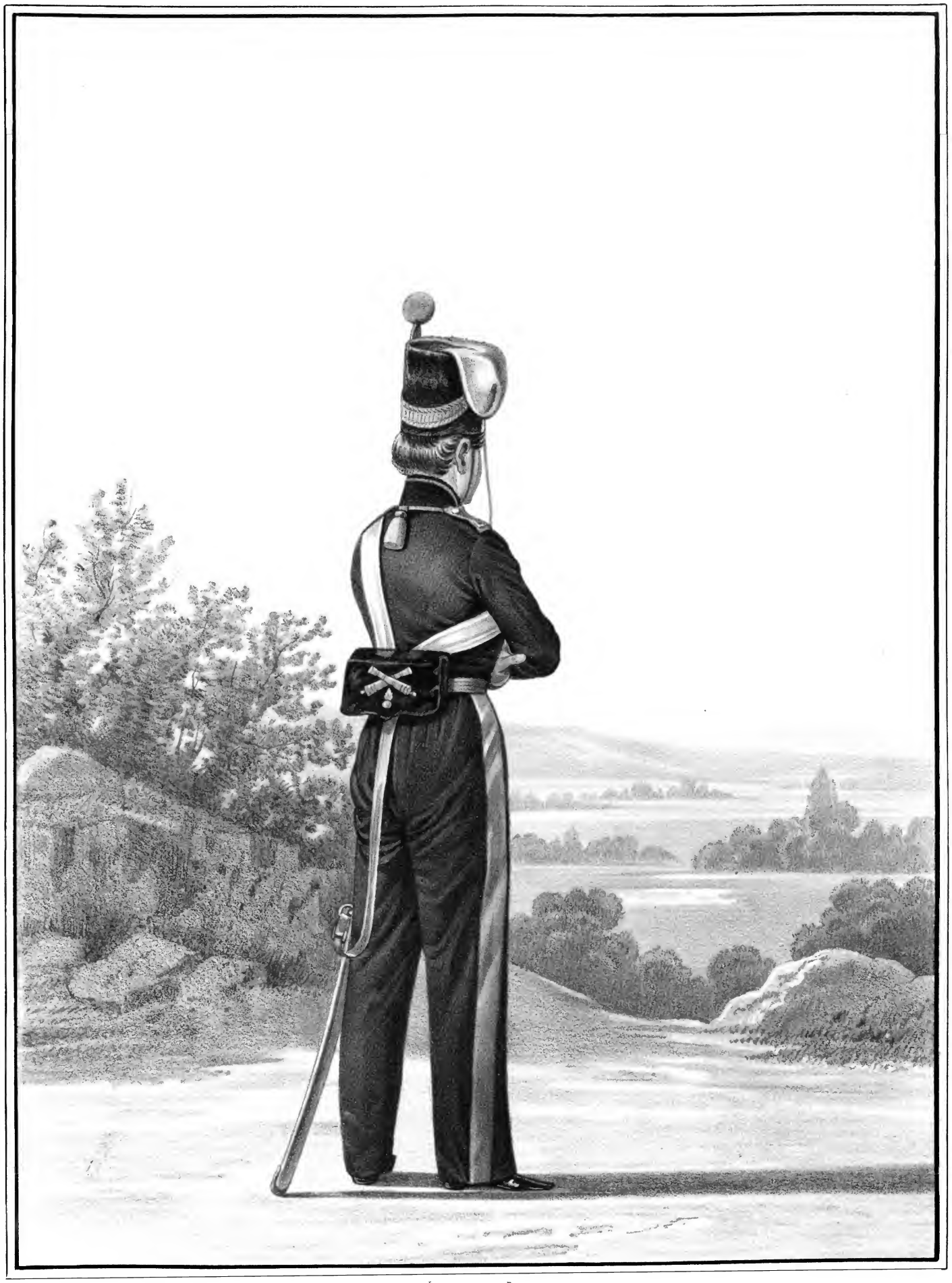

Imp Lemercier Paris

КАЗАКЪ

Донскихъ Казачьихъ Конно-Артиллерійскихъ ротъ.

1829-1858.

Библиотека "Руниверс"

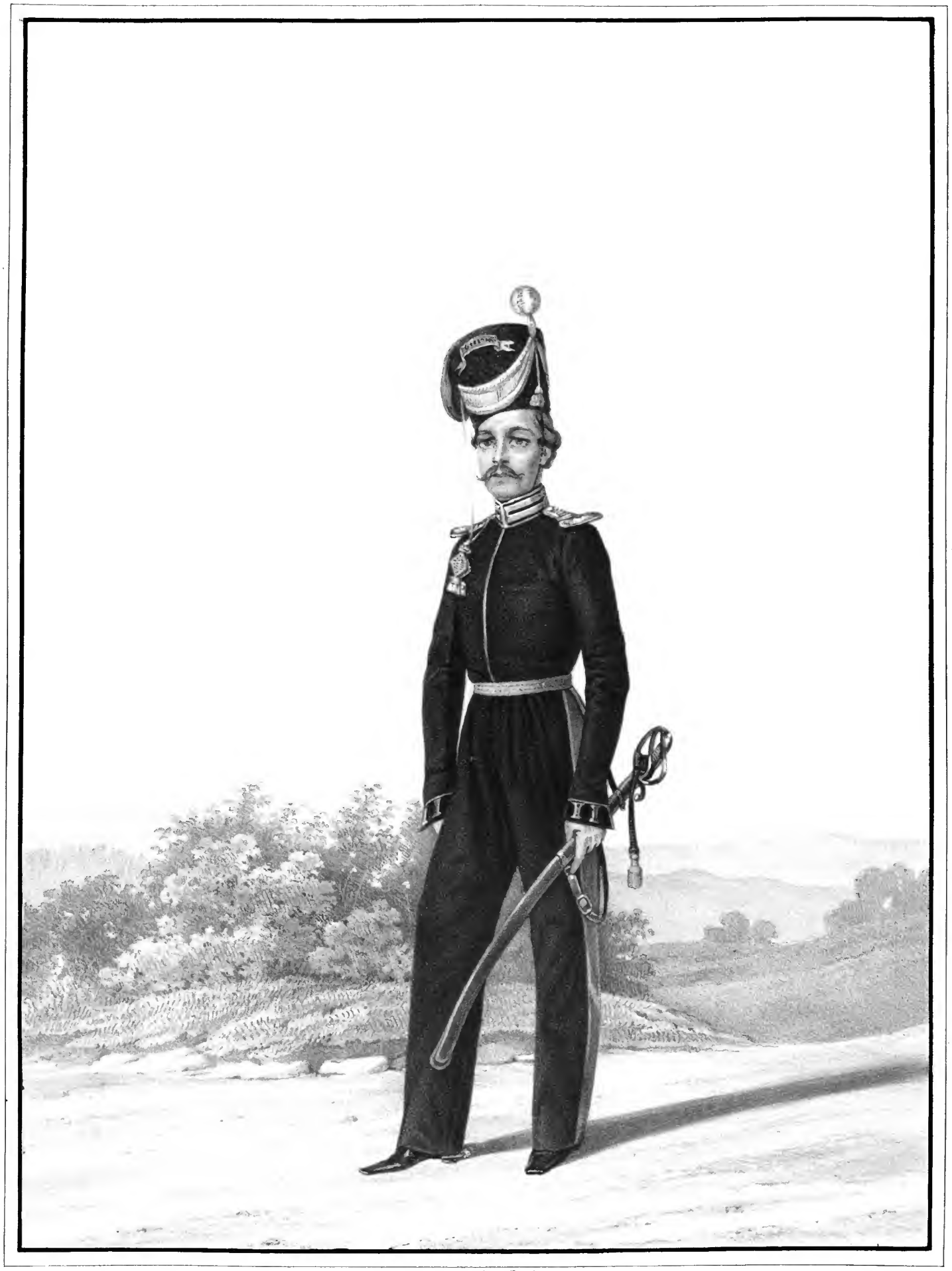

Imp. Lemercier, Paris .

ОБЕРЪ-ОФИЦЕРЪ

Донской Казачьей Конно-Артиллерийской № 3го роты,

1830-1838.

Библиотека "Руниверс"

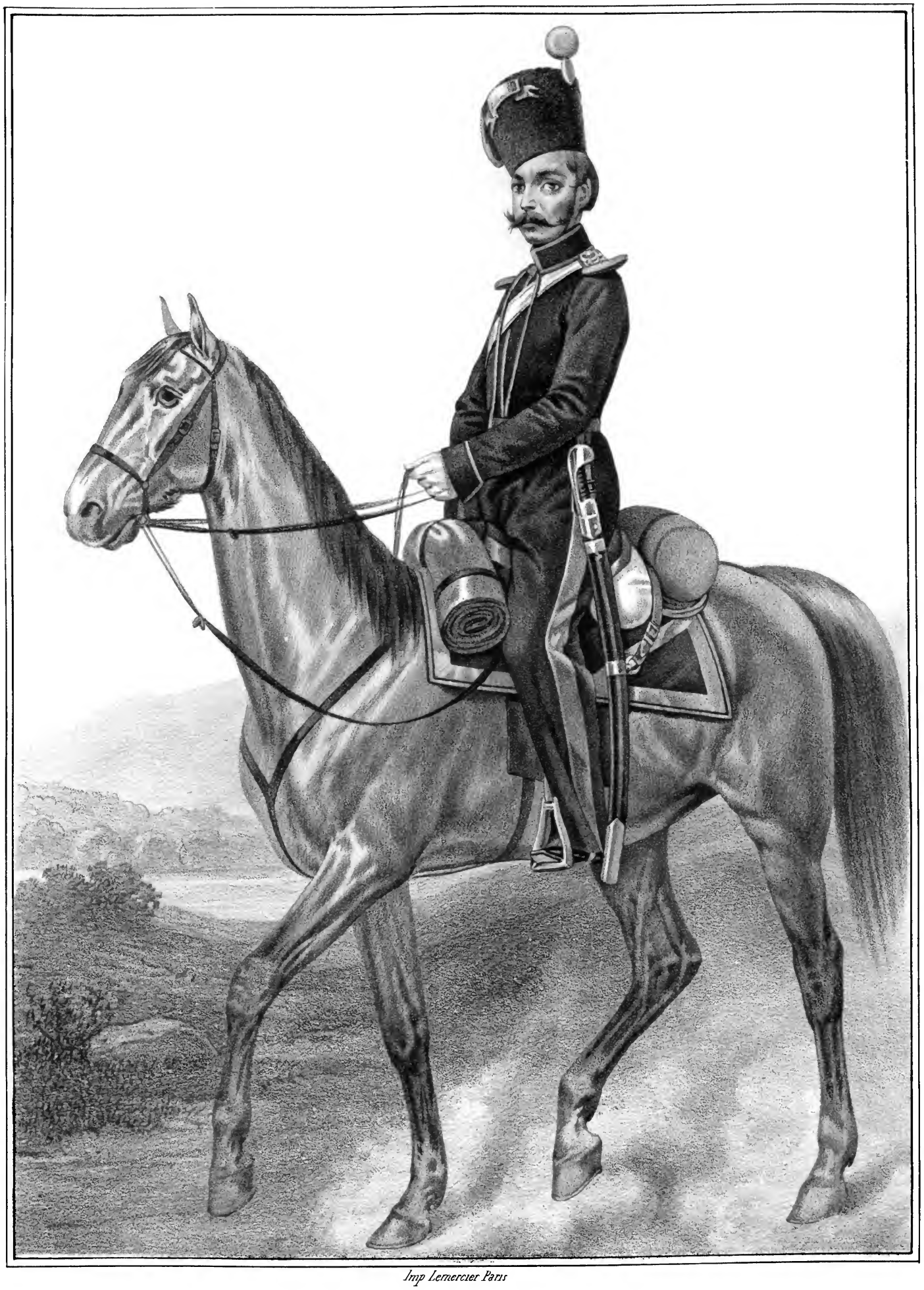

Imp Lemercier Paris

КАЗАКЪ

Донскихъ Казачьихъ Конно-Артиллерійскихъ батарей,

1838-1845.

Библиотека "Руниверс"

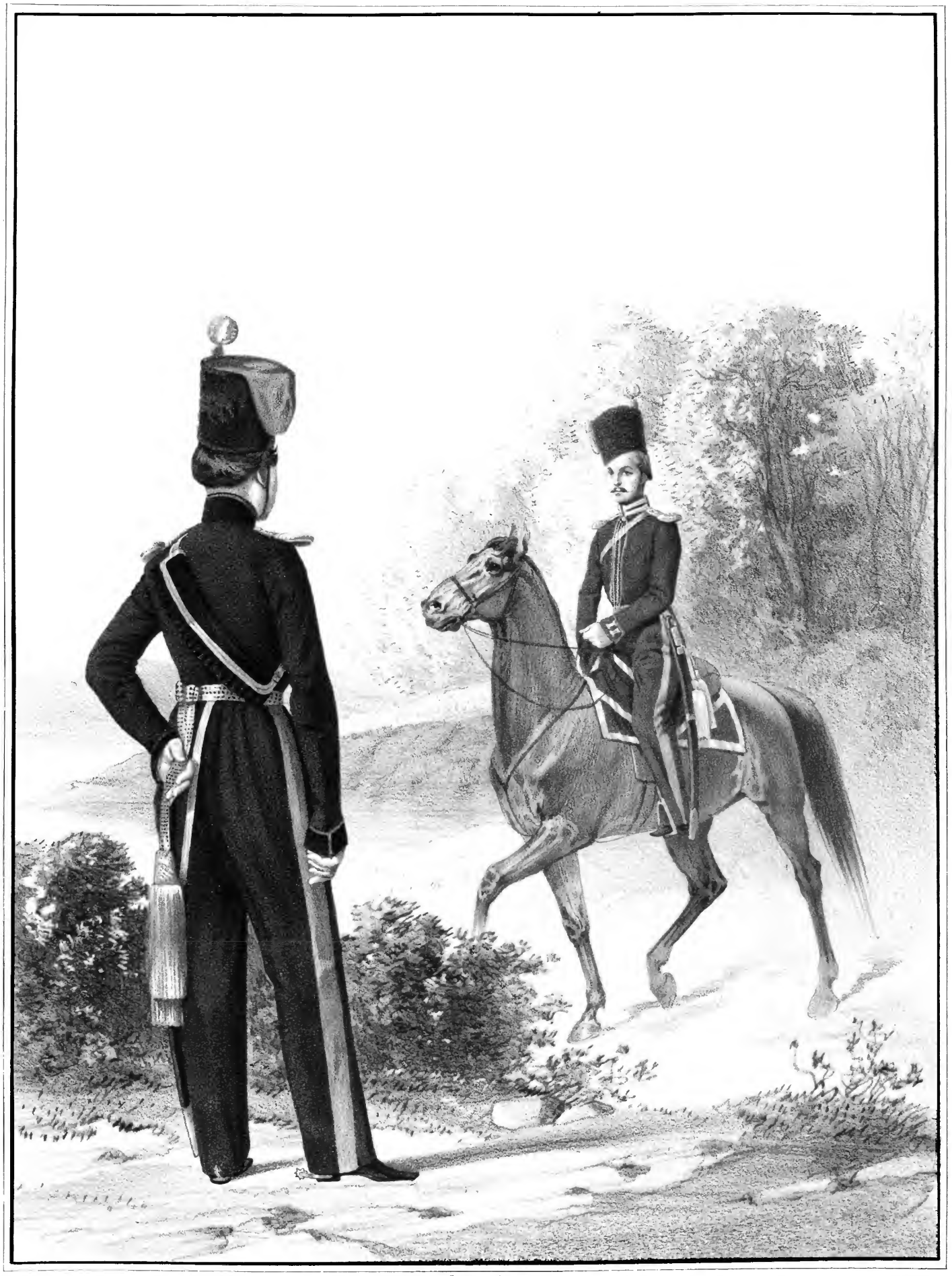

Imp Lemercier Paris

ОБЕРЪ-ОФИЦЕРЫ

Донскихъ Казачьихъ Конно-Артиллерійскихъ батарей.

1835-1845.

Библиотека "Руниверс"

Imp. Lemercier Paris

КАЗАКЪ

Донскихъ Казачьихъ Конно Артиллерійскихъ батарей

1845-1855.

Библиотека "Руниверс"

Imp. Lemercier, Paris

РЯДОВОЙ

Л. Гв. Донской Легкой Конно-Артиллерийской роты.

1830-1855.

Библиотека "Руниверс"

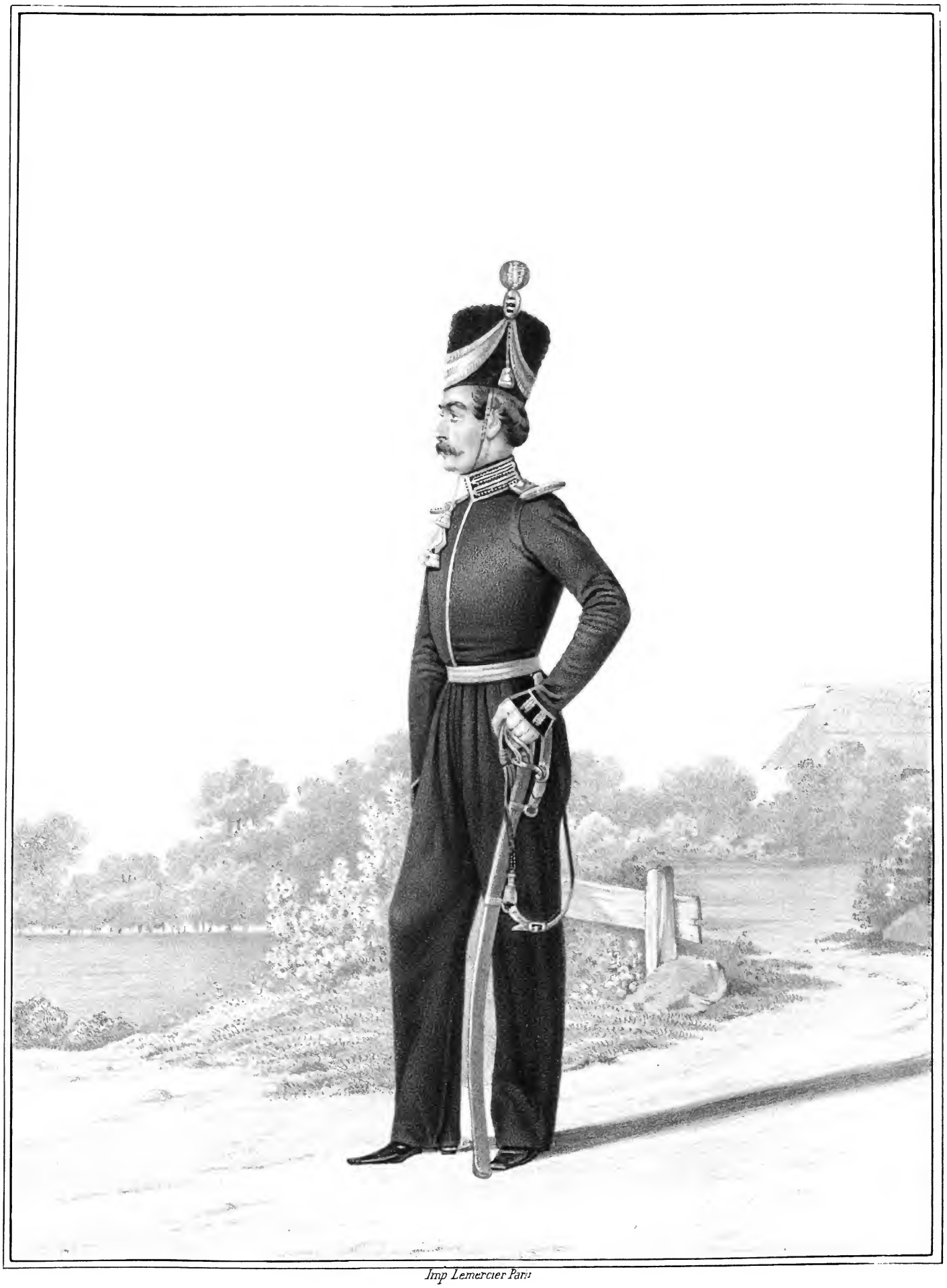

Imp Lemercier Paris

ОБЕРЪ-ОФИЦЕРЪ

Л. Гв. Донской Легкой Конно-Артиллерійской роты,

1850-1854.

Библиотека "Руниверс"

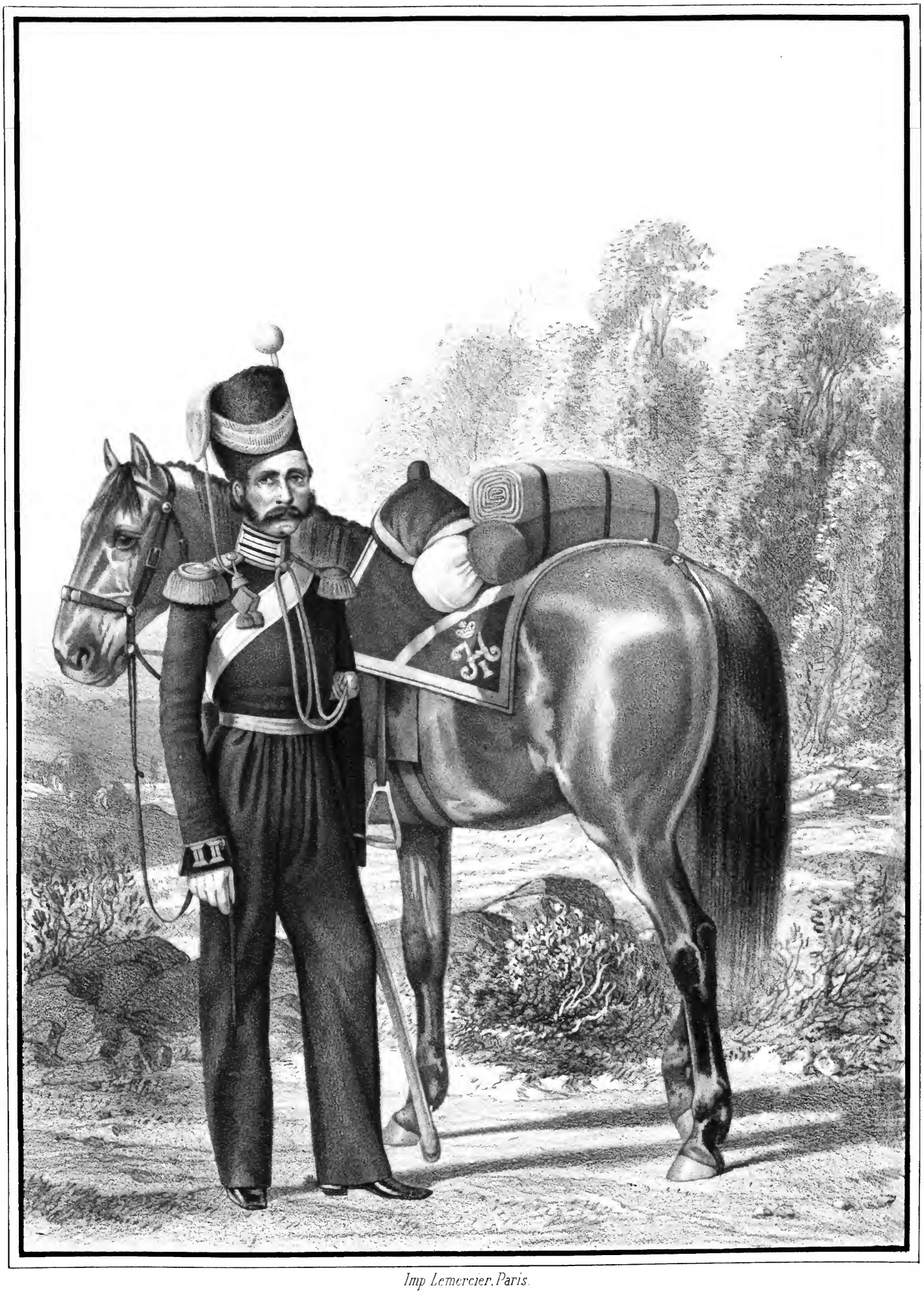

Imp Lemercier. Paris.

РЯДОВОЙ

Л. Гв. Донской Легкой Конно-Артиллерийской батареи,

1834.

Библиотека "Руниверс"

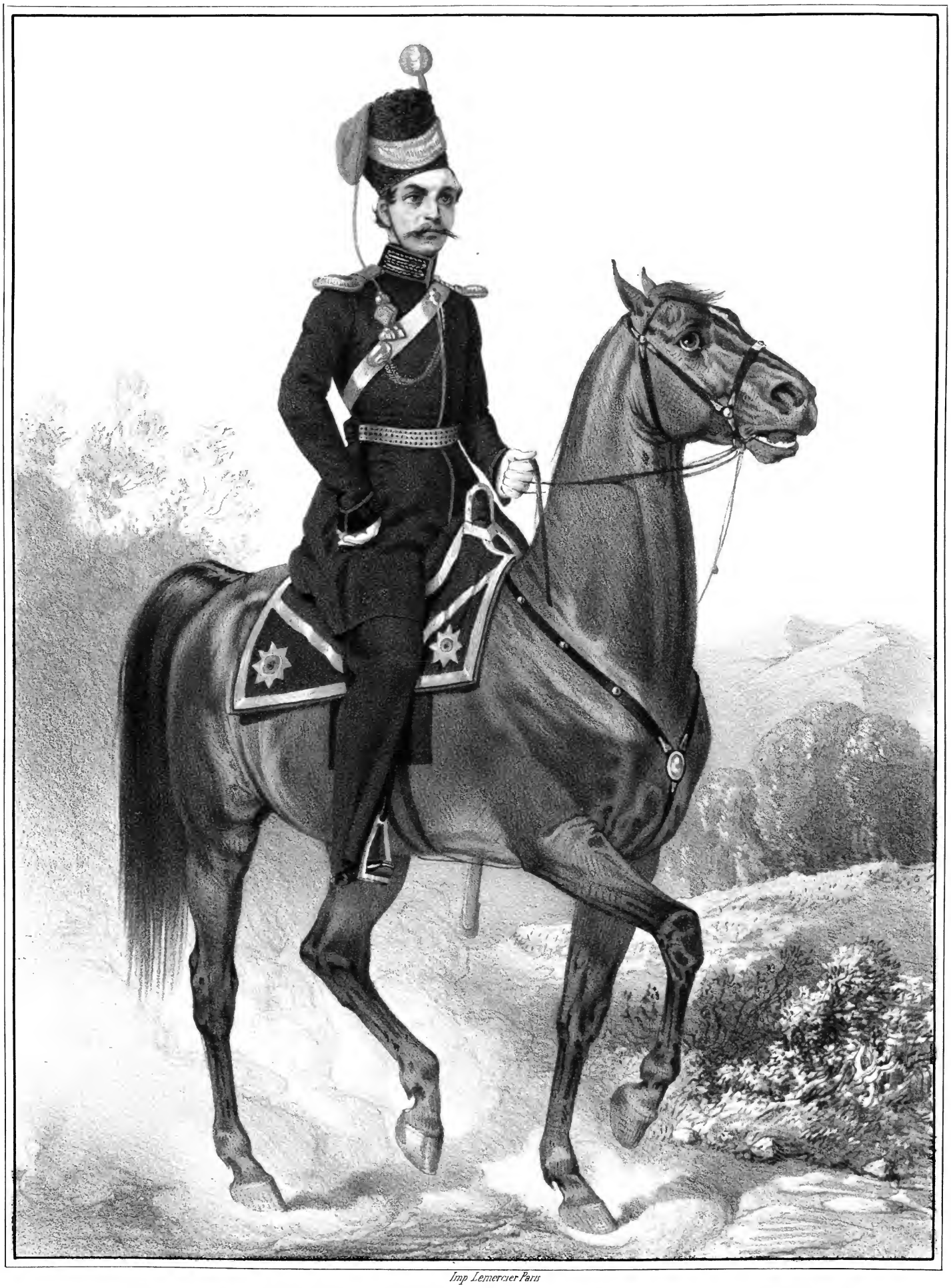

Imp Lemercier Paris

ОБЕРЪ-ОФИЦЕРЪ

Л. Гв. Донской Легкой Конно-Артиллерійской батареи,

1834.

Библиотека "Руниверс"

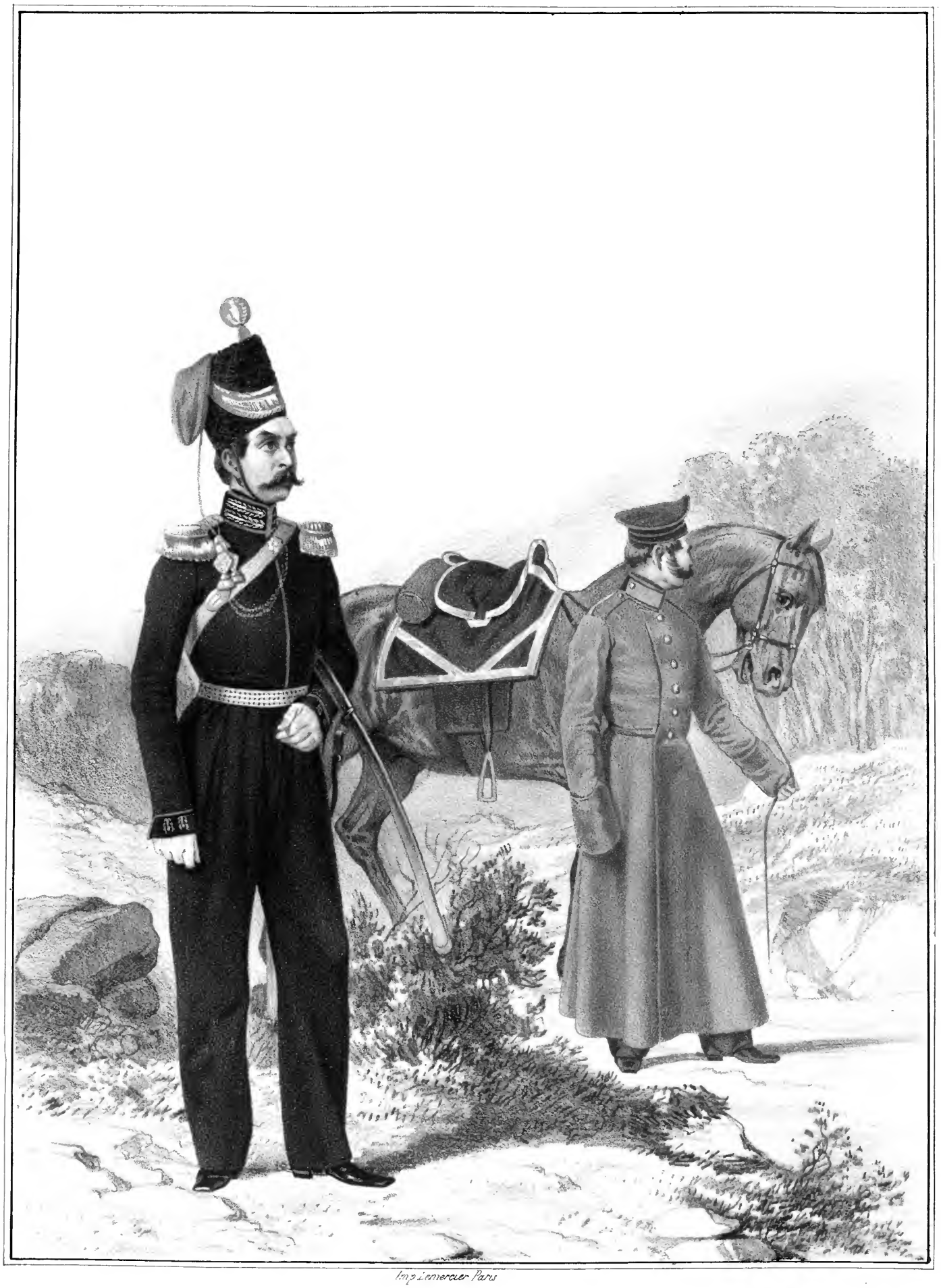

Imp. Lemercier Paris

ШТАБЪ-ОФИЦЕРЪ

Л. Гв. Донской Легкой Конно-Артиллерийской батареи,

1834-1838.

Библиотека "Руниверс"

1133.

Imp Lemercier Paris

ОБЕРЪ-ОФИЦЕРЪ

Л. Гв. Донской Легкой Конно-Артиллерійской батареи,

1836-1844.

Библиотека "Руниверс"

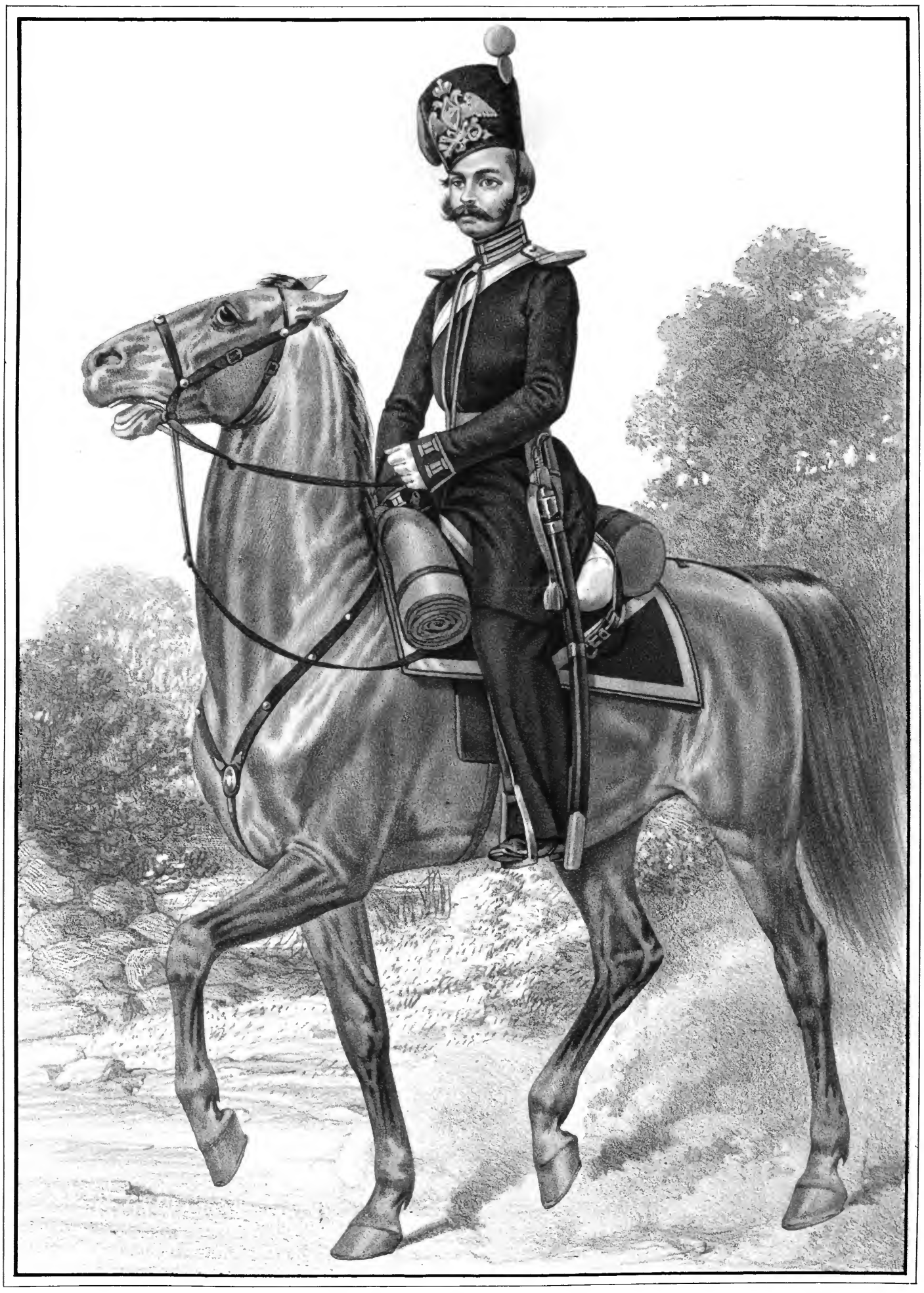

Imp. Lemercier Paris

РЯДОВОЙ

Л. Гв. Донской Легкой Конно-Артиллерийской батареи,

1838-1845.

Библиотека "Руниверс"

Imp. Lemercier, Paris.

ОБЕРЪ-ОФИЦЕРЪ

Л. Гв. Донской Легкой Конно-Артиллерийской батареи,

1838-1845.

Библиотека "Руниверс"

1156.

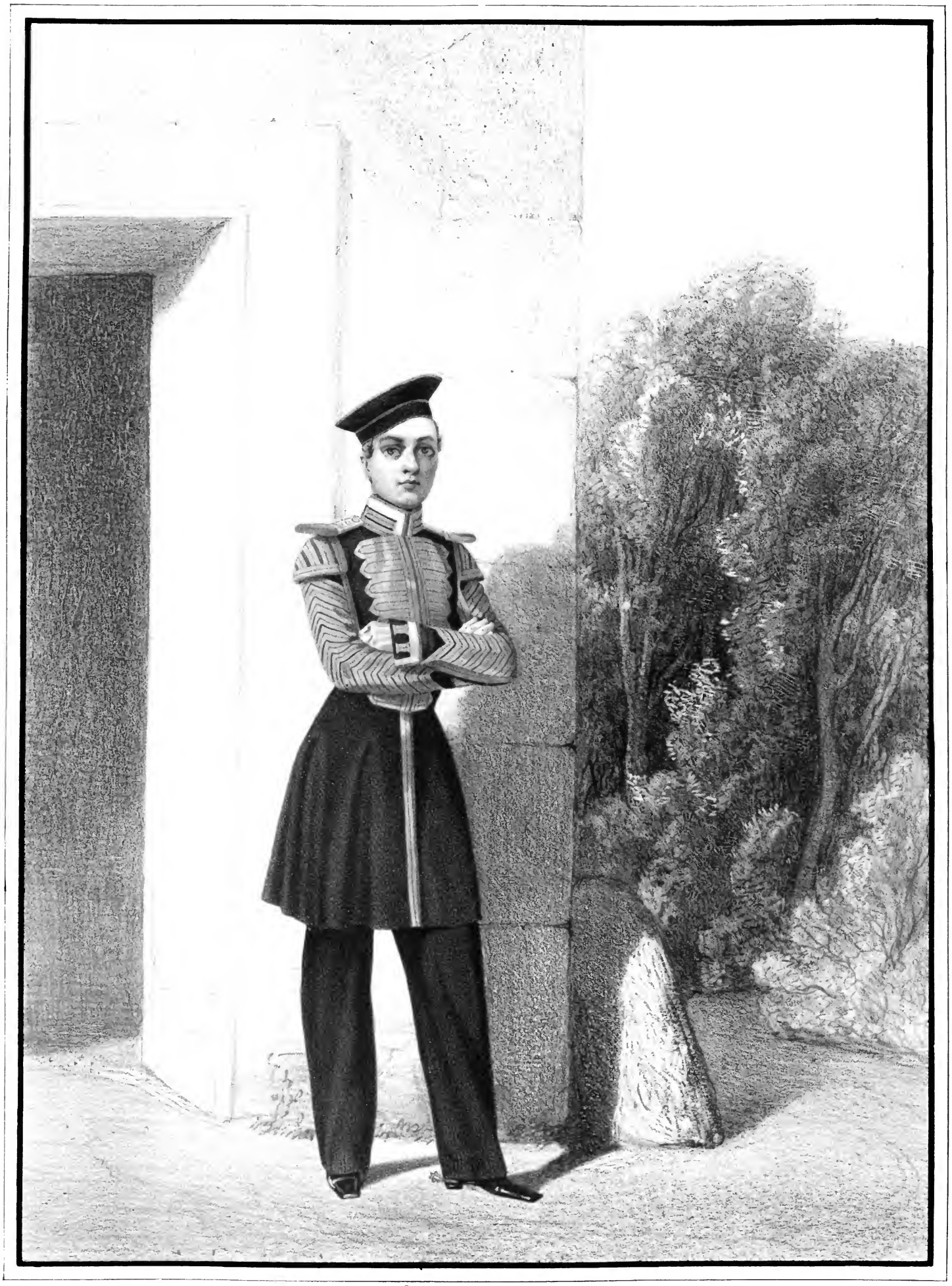

Imp. Lemercier, Paris.

ТРУБАЧЪ

Л. Гв. Донской Легкой Конно-Артиллерійской батареи,

1845-1855.

Библиотека "Руниверс"

Imp. Lemercier, Paris

ОБЕРЪ-ОФИЦЕРЪ

Л. Гв. Донской Легкой Конно-Артиллерійской батареи.

1845-1855.

Библиотека "Руниверс"

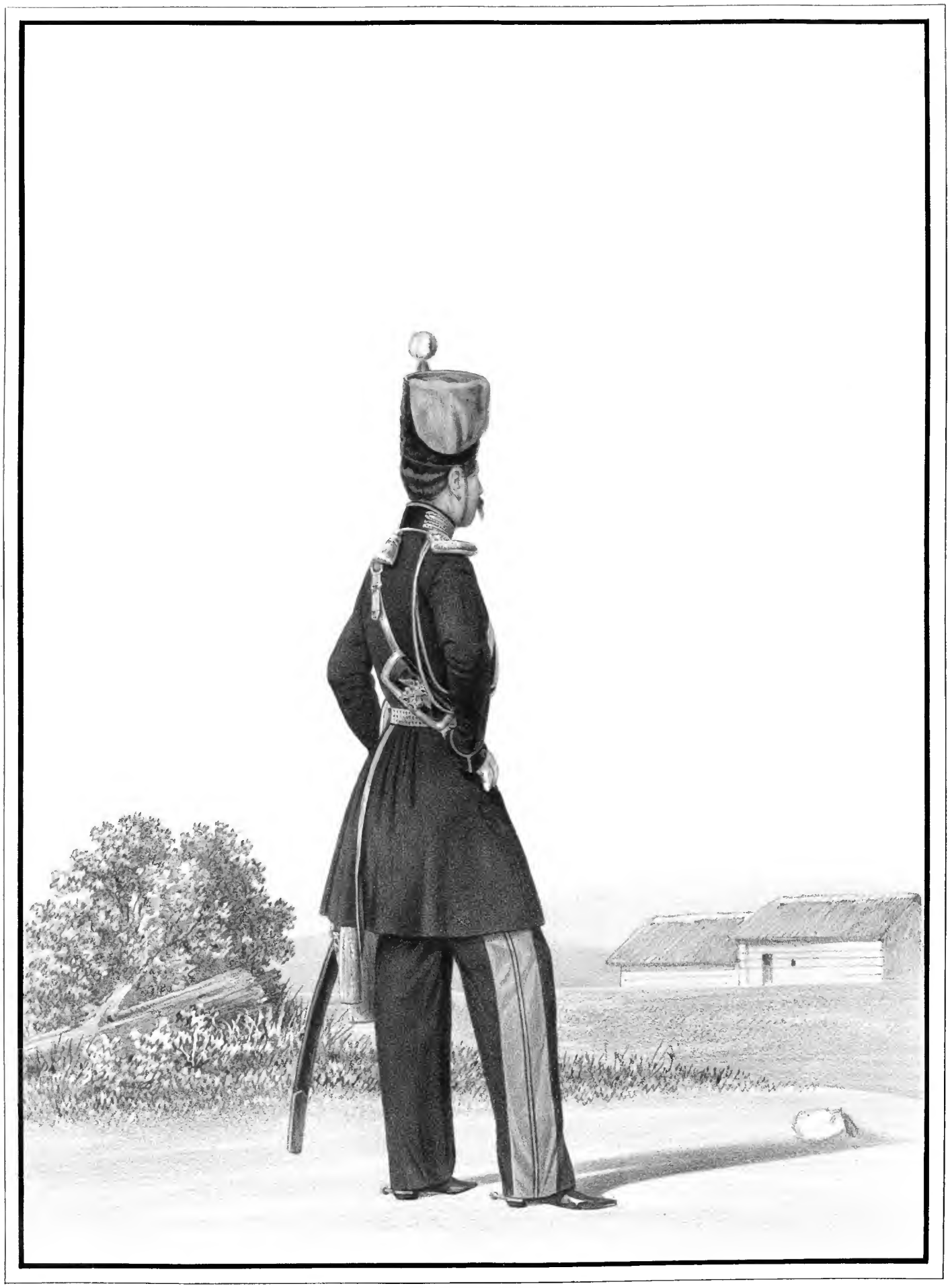

Imp Lemercier, Paris.

ОБЕРЪ-ОФИЦЕРЪ

Л. Гв. Донской Конно-Артиллерийской батареи,

1848-1855.

Библиотека "Руниверс"

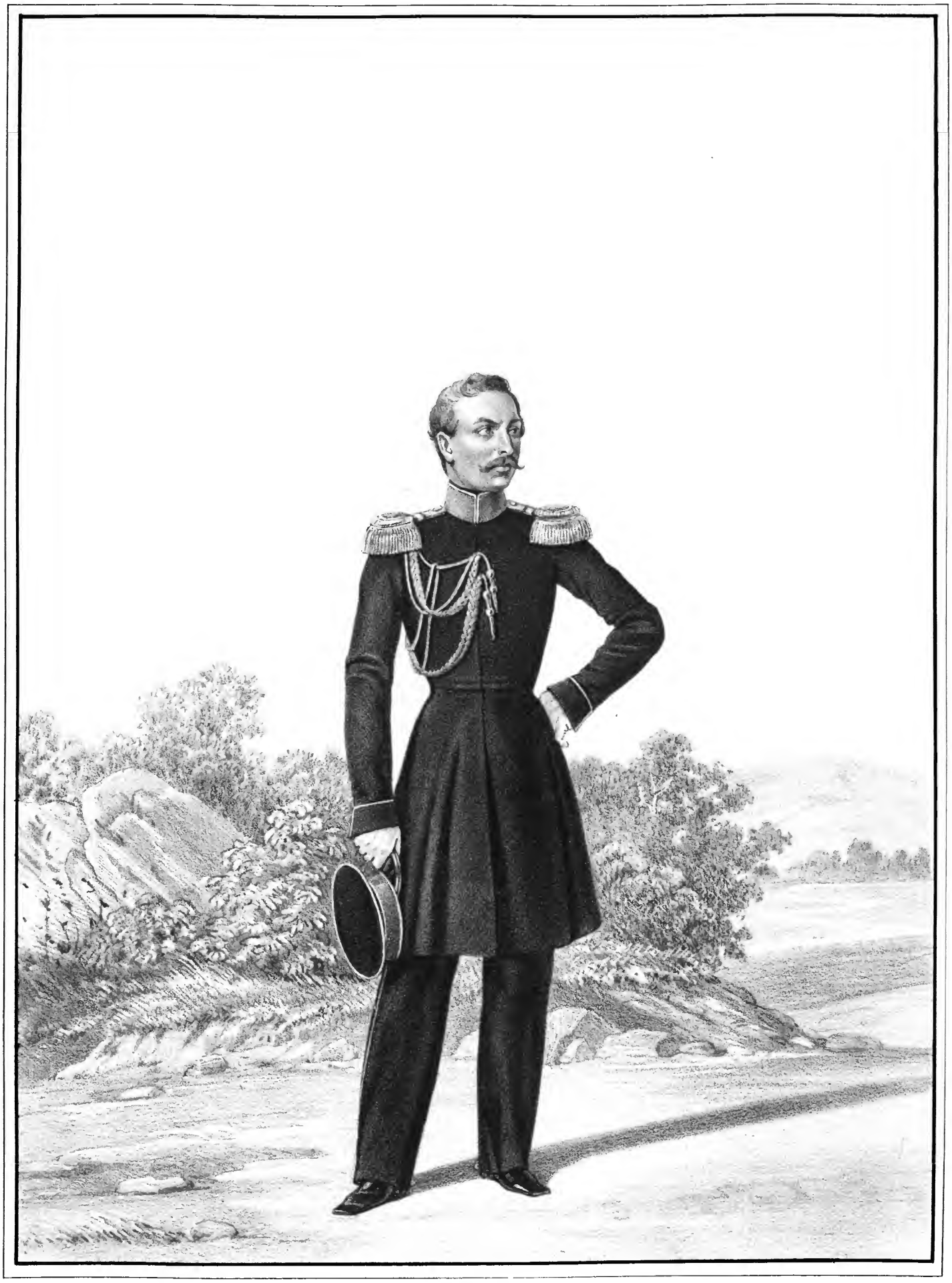

Im Lemercier Paris.

ФЛИГЕЛЬ-АДЪЮТАНТЪ
состоящій въ Донскомъ Войскѣ.
1836-1845.

Библиотека "Руниверс"

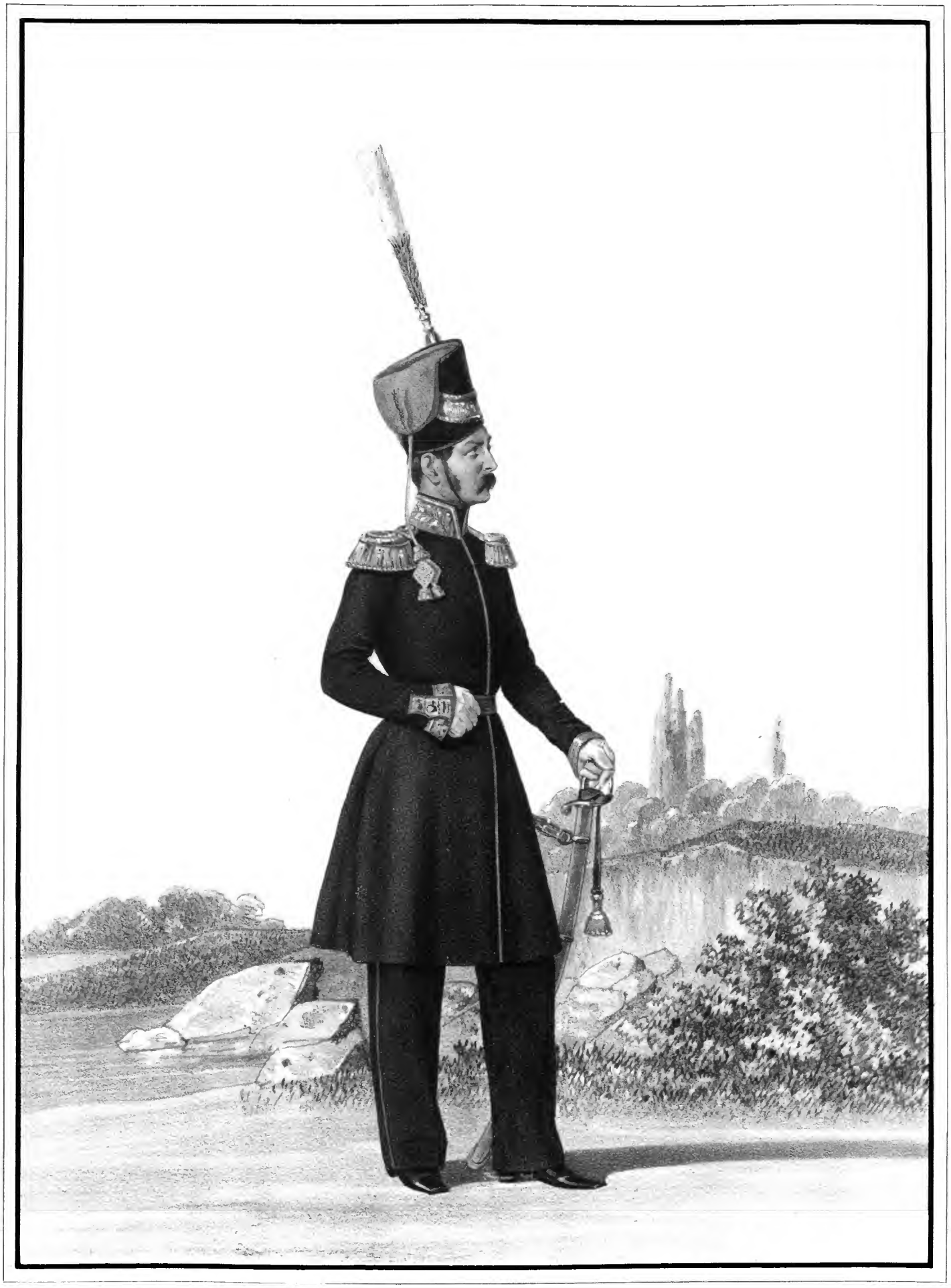

Imp. Lemercier, Paris.

ГЕНЕРАЛЪ

Донскаго Войска,

(Въ общемъ Генеральскомъ мундирѣ.)

1837 - 1845.

Библиотека "Руниверс"

Сост. Губаревъ. Лит. Ред. Росс. Воен. Хроники (В. Дарленгъ.) Рис. на кам. Крегеръ.

Генеральскій валтрапъ Донскаго войска,
установленный въ 1837 году.

Библиотека "Руниверс"

Imp. Lemercier Paris

ГЕНЕРАЛЪ-АДЪЮТАНТЪ и ГЕНЕРАЛЪ

Свиты Ея Императорскаго Величества, состоящіе въ

Донскомъ Войскѣ,

1837-1845.

Библиотека "Руниверс"

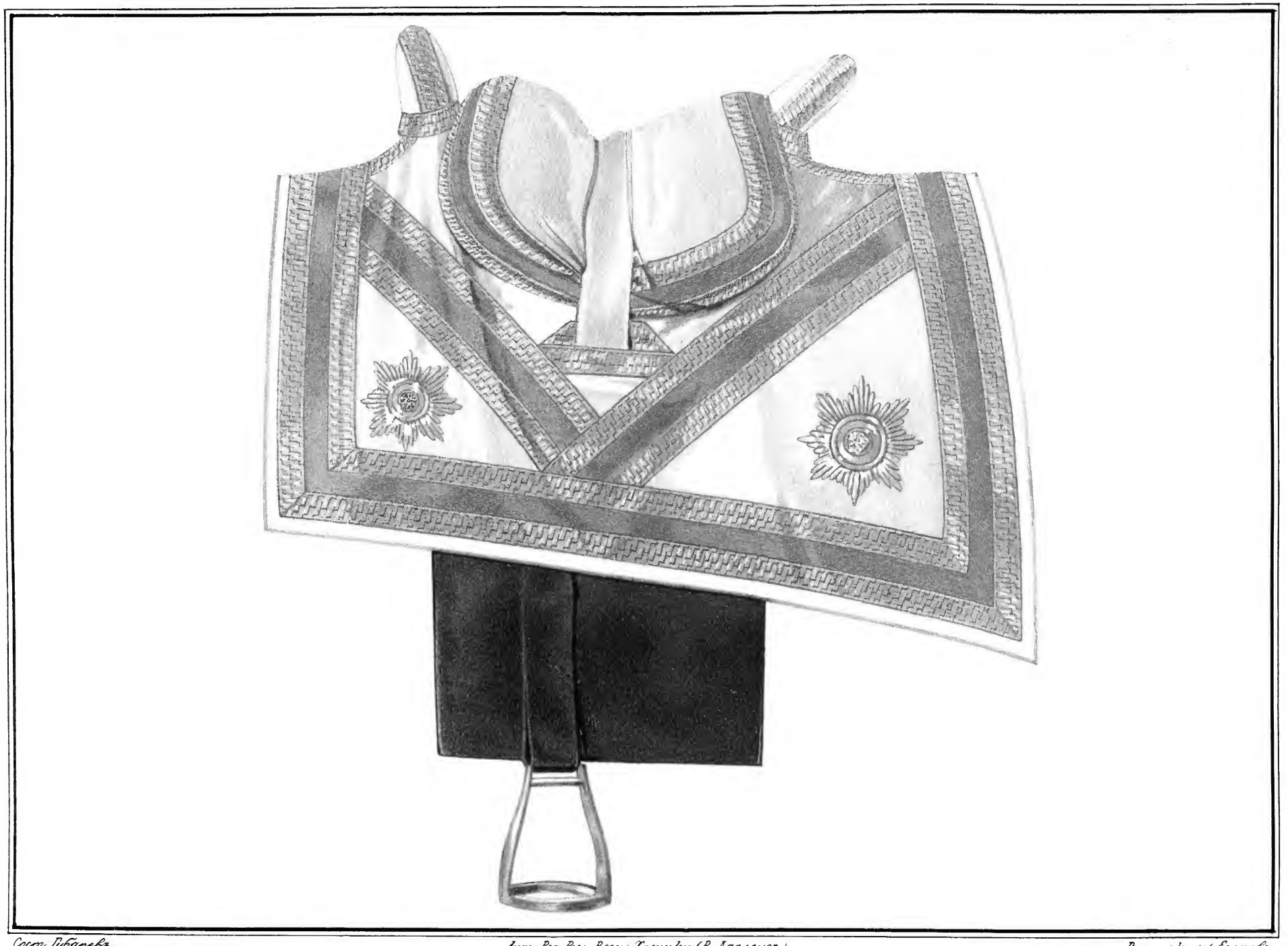

Сост. Губаревъ. Лит. Ред. Росс. Воен. Хроники (В. Дарленгъ.) Рис. на камн. Егоровъ.

Генералъ-Адъютантскій парадный салтранъ Донскаго войска,

установленный въ 1827 году.

Библиотека "Руниверс"

Сост. Губаревъ. Лит. Рец. Росс. Воен. Хроники (В. Рис. на кам. Гельфертъ.

Флигель-Адъютантскій походный валтрапъ Донскаго войска,
установленный въ 1837 году.

Библиотека "Руниверс"

Imp. Lemercier, Paris.

ДЕЖУРНЫЙ ШТАБЪ-ОФИЦЕРЪ

Донскаго Войска,

1857-1859.

Библиотека "Руниверс"

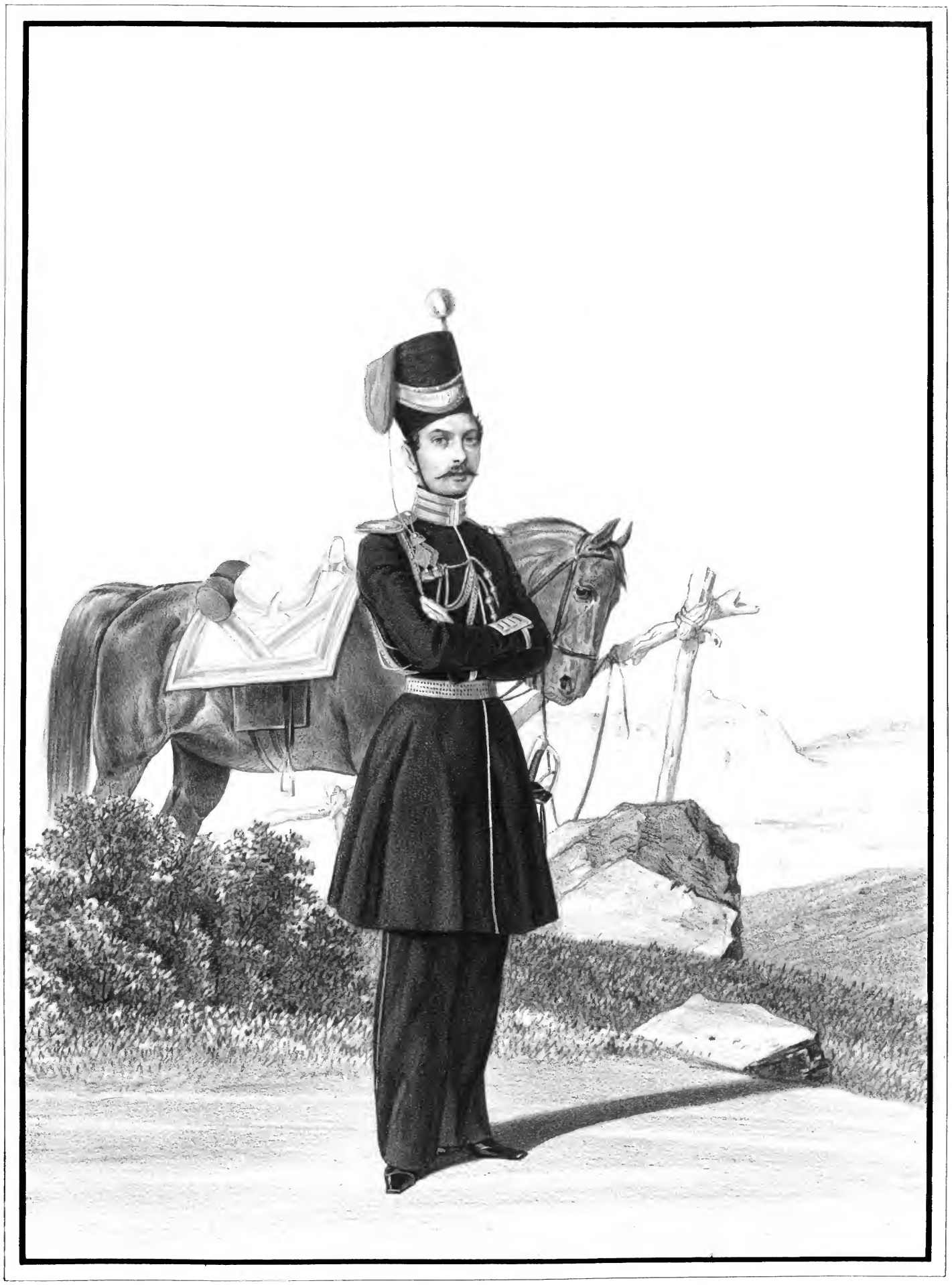

Imp. Lemercier, Paris

АДЪЮТАНТЪ

числящійся въ Л. Гв. Казачьемъ полку,

1857-1859.

Библиотека "Руниверс"

Imp Lemercier, Paris.

ГЕНЕРАЛЪ-АДЪЮТАНТЪ

состоящій по Донскимъ Войскамъ,

1844.

Библиотека "Руниверс"

Lith. Lemercier Paris

АДЪЮТАНТСКІЙ ПОМОЩНИКЪ

Войскового и Окружныхъ дежурствъ, состоящій въ

Донскомъ Войскѣ.

1844-1850.

Библиотека "Руниверс"

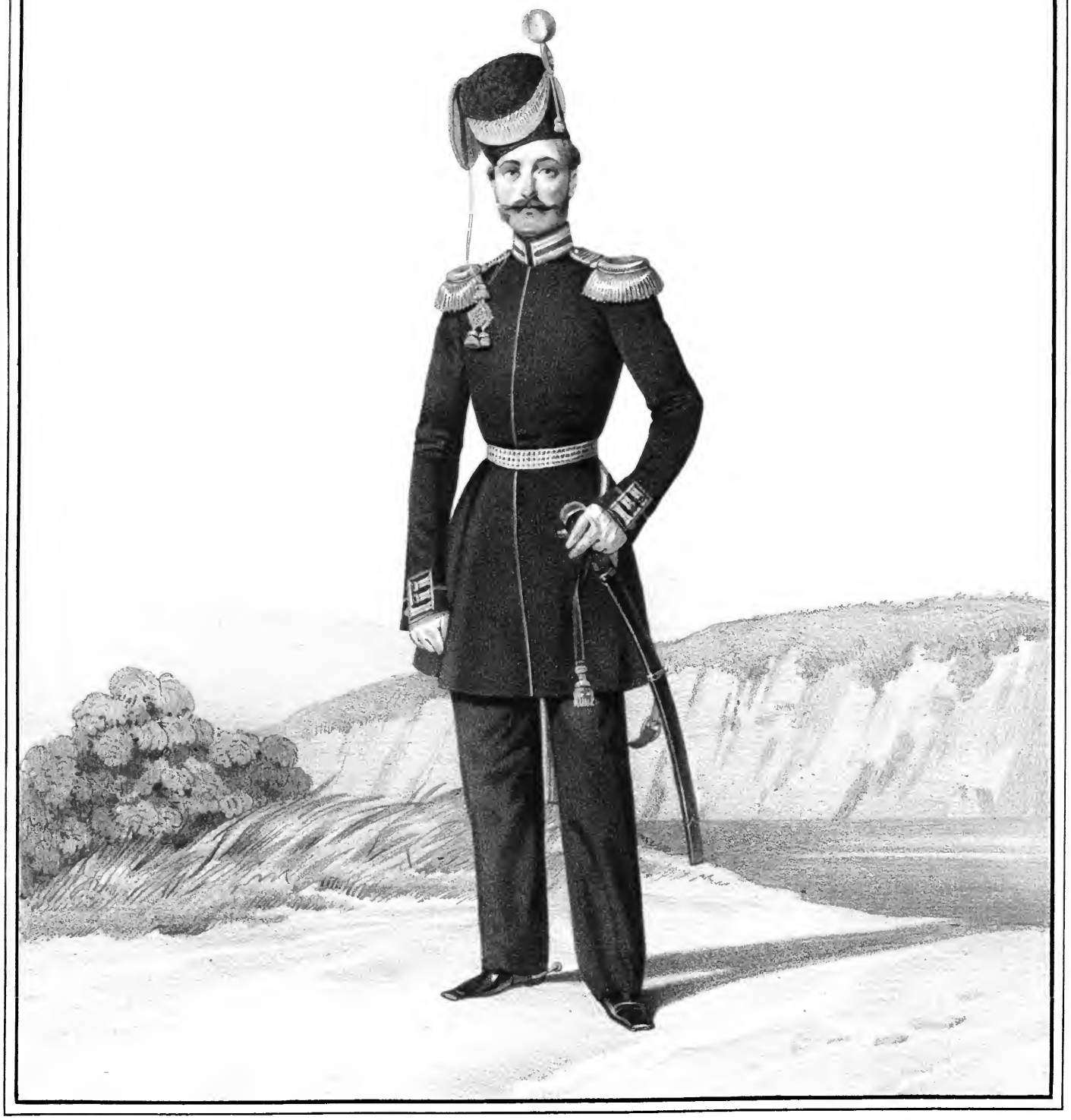

Imp. Lemercier, Paris

ШТАБЪ - ОФИЦЕРЪ

Донскаго Войска, служащій по внутреннему въ Войск управленію,

1846-1850.

Библиотека "Руниверс"

Imp Lemercier Paris

ГЕНЕРАЛЪ

числящійся въ Гвардейскихъ Казачьихъ частяхъ,

1849-1855.

Библиотека "Руниверс"

Imp. Lemercier, Paris

ДЕЖУРНЫЙ ШТАБЪ-ОФИЦЕРЪ

Донскаго Войска,

1850-1855.

Библиотека "Руниверс"

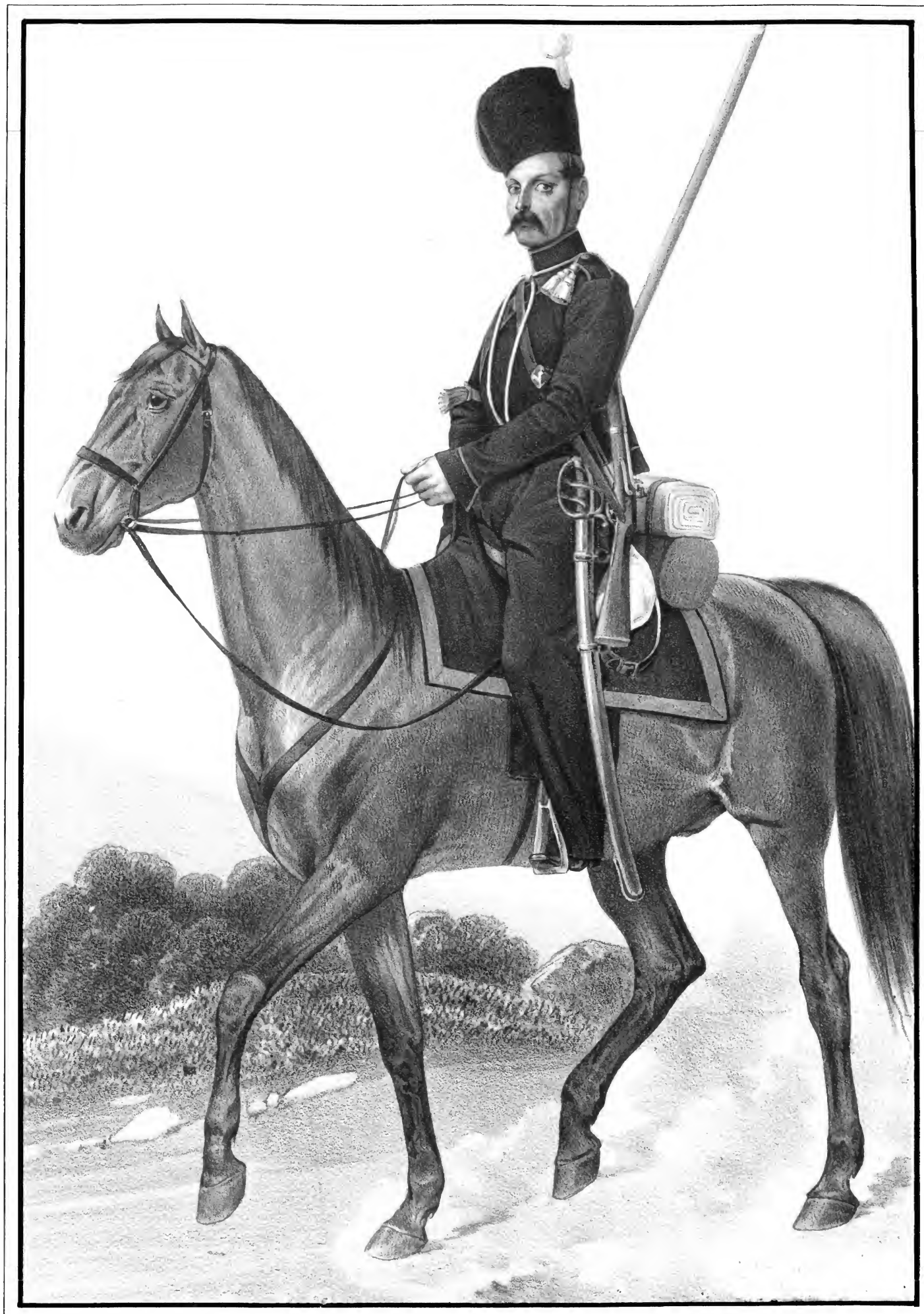

Imp. Lemercier, Paris.

КАЗАКЪ

Черноморскаго Казачьяго Войска.

1827-1855.

Библиотека "Руниверс"

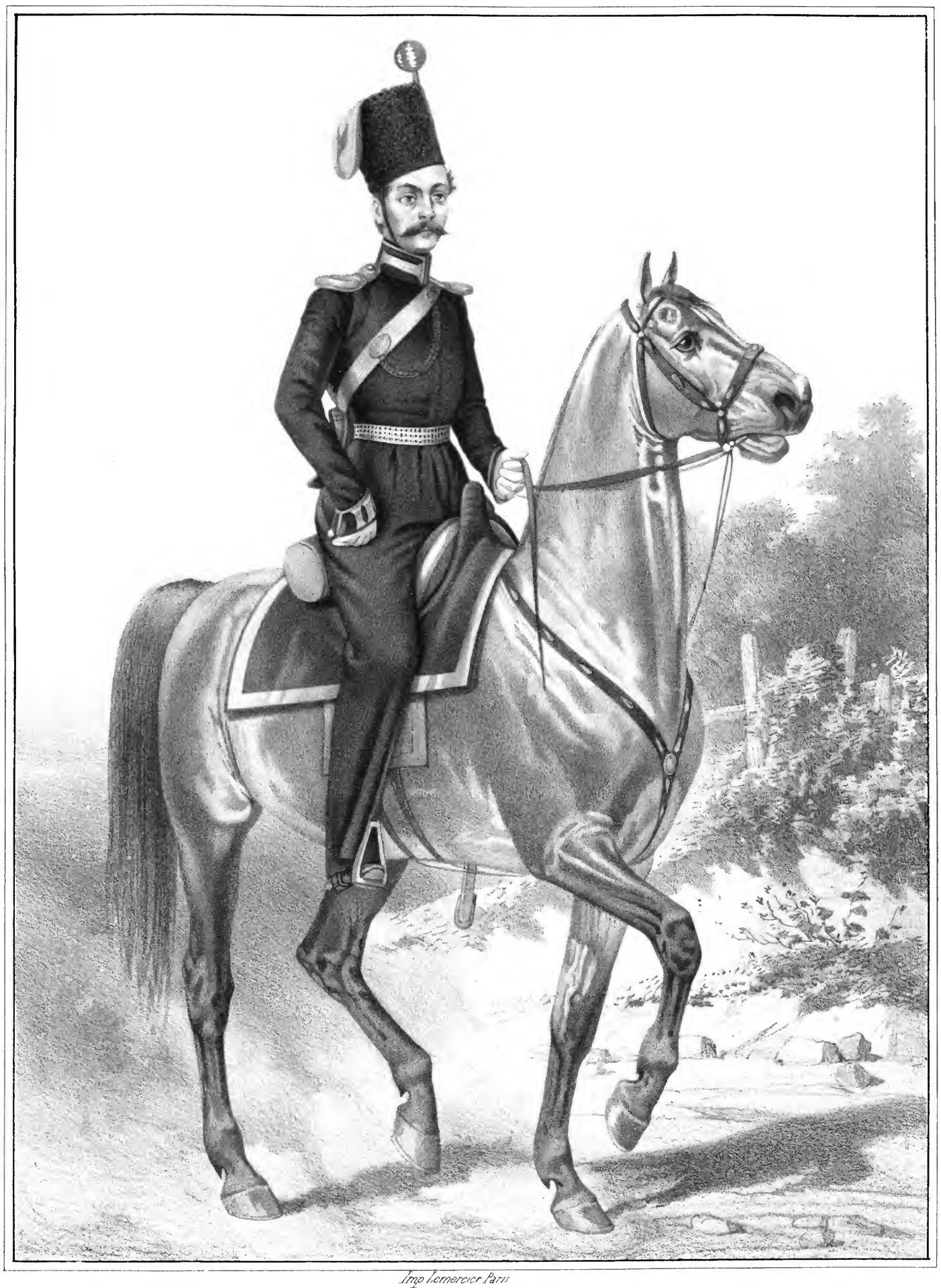

Imp Lemercier Paris

ОБЕРЪ-ОФИЦЕРЪ

Черноморскаго Казачьяго Войска,

1812-1853

Библиотека "Руниверс"

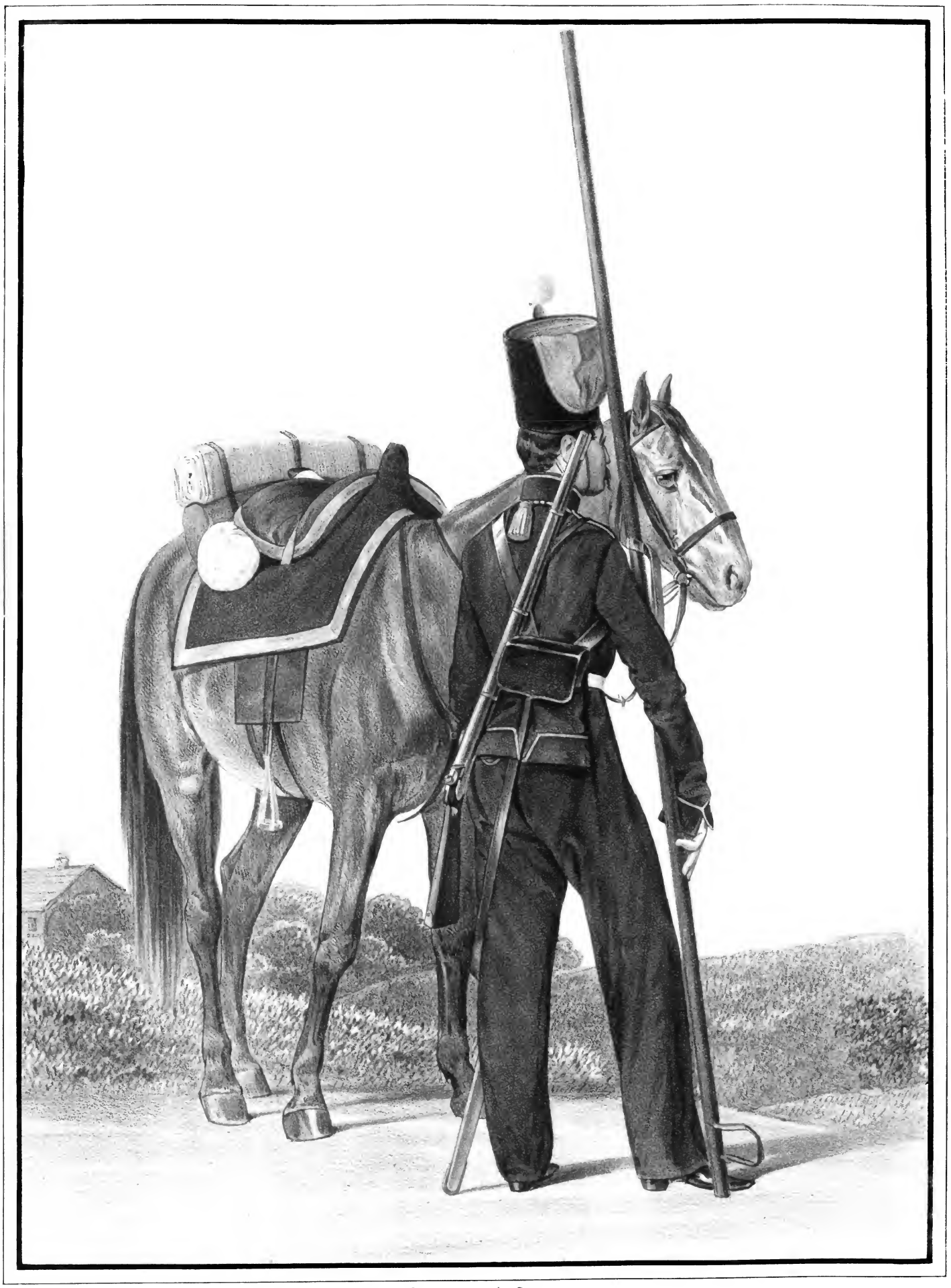

Imp Lemercier, Paris.

КАЗАКЪ

Черноморскаго Казачьяго Войска.

1855-1858.

Библиотека "Руниверс"

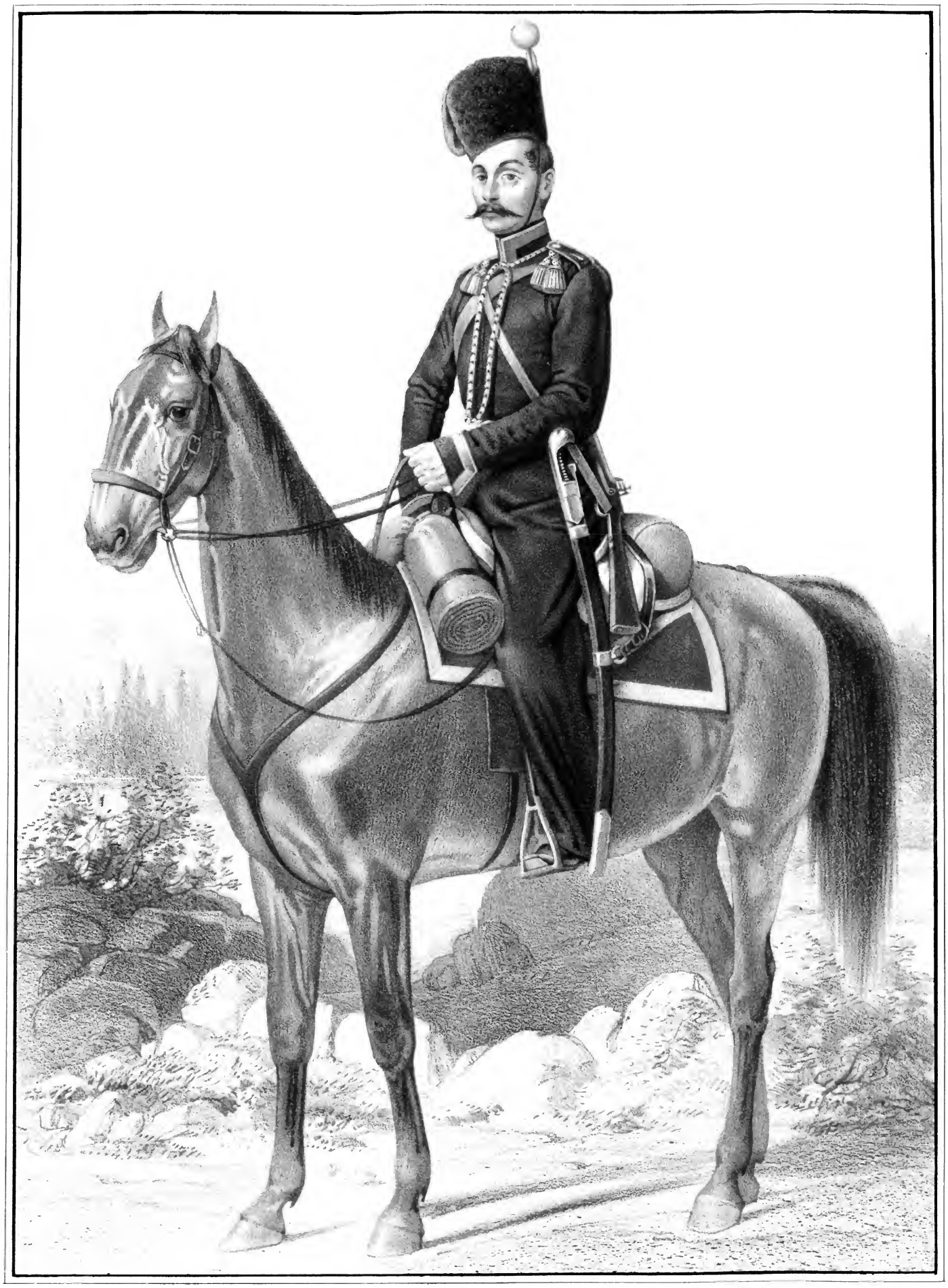

Imp Lemercier Paris

УРЯДНИКЪ
Черноморскаго Казачьяго Войска,
1838–1840.

Библиотека "Руниверс"

Imp. Lemercier Paris

ШТАБЪ-ОФИЦЕРЪ

Черноморскаго Казачьяго Войска,

1838-1840.

Библиотека "Руниверс"

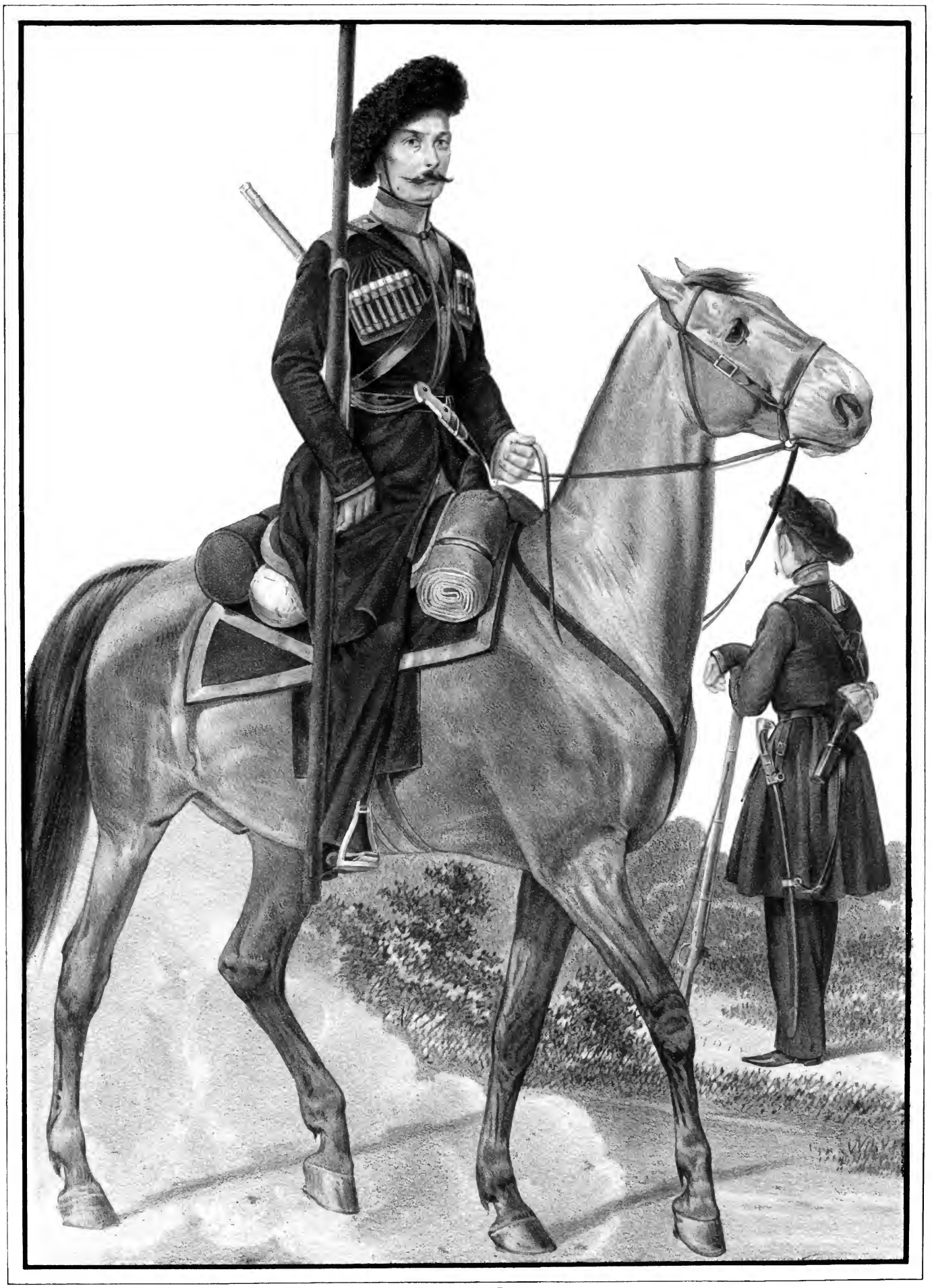

Imp. Lemercier, Paris

КАЗАКЪ и УРЯДНИКЪ

конныхъ полковъ Черноморскаго Казачьяго Войска.

1840-1855.

Библиотека "Руниверс"

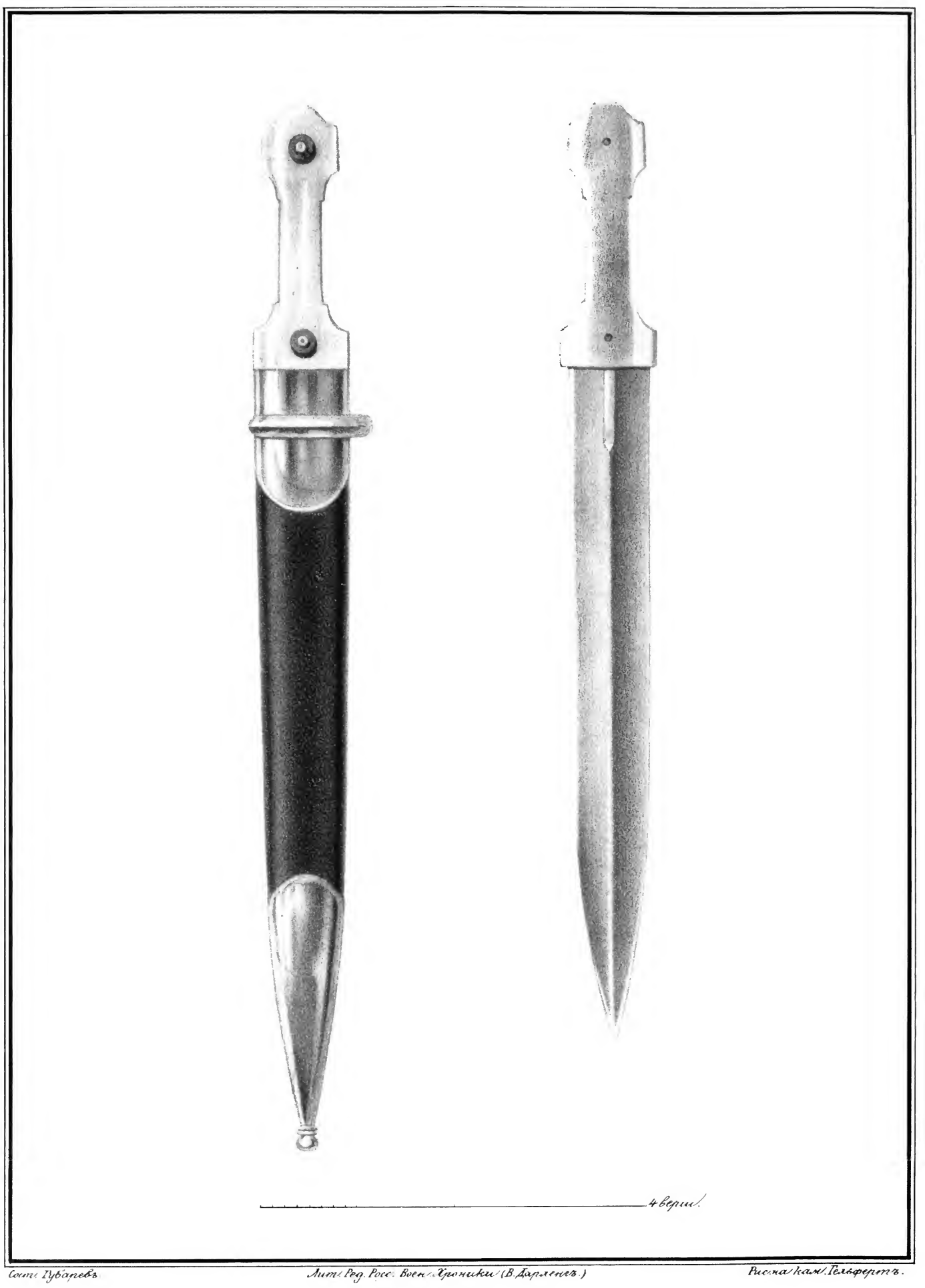

Сост. Губаревъ. Лит. Ред. Росс. Воен. Хроники (В. Дарленгъ.) Рисма кам. Гельфертъ.

Кинжалъ нижнихъ строевыхъ чиновъ Черноморскаго Казачьяго Войска,
по формѣ утвержденной 1 Ноября 1840 и 1 Февраля 1841 года.

Библиотека "Руниверс"

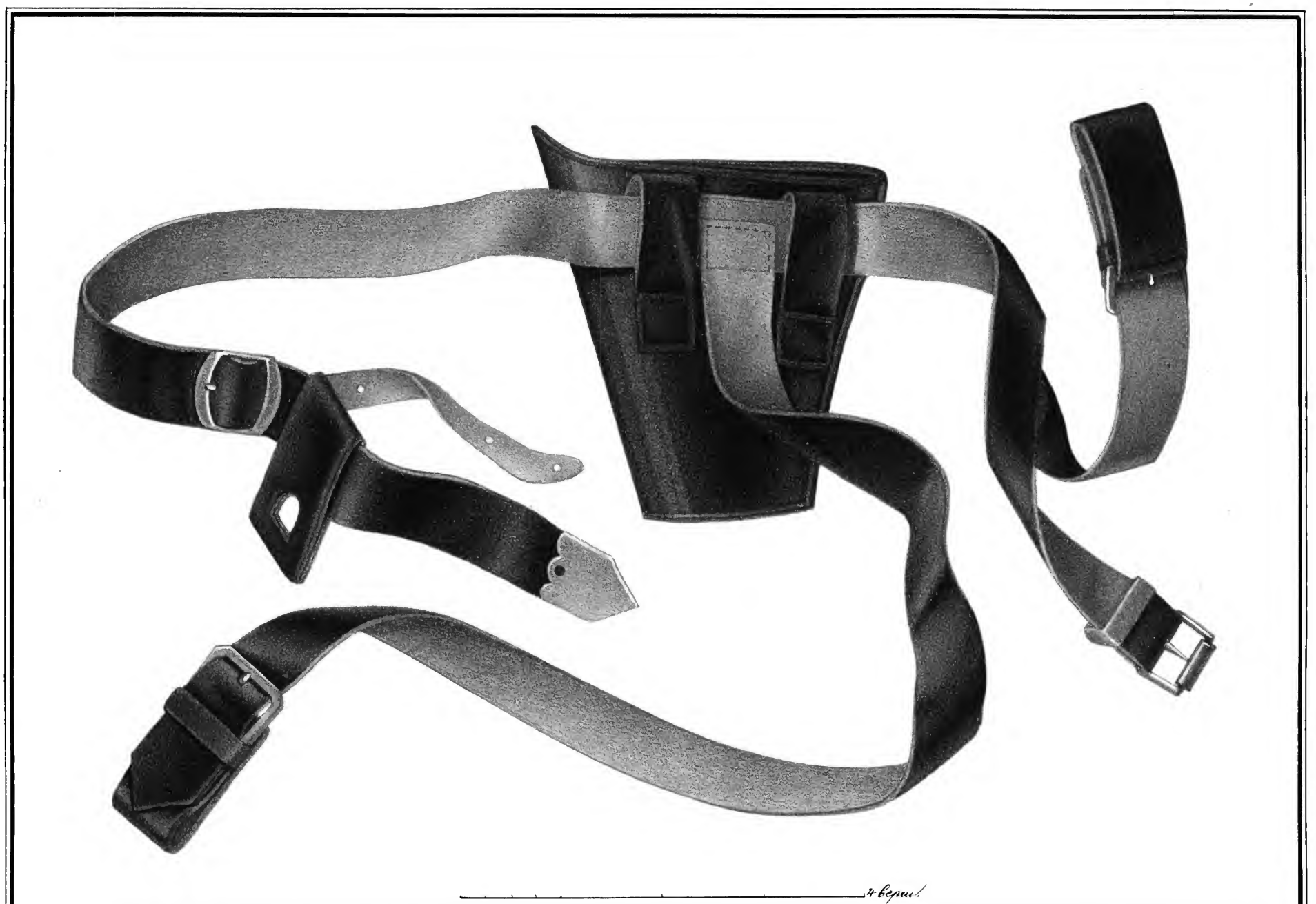

Сост. Губаревъ. Лит. Ред. Росс. Воен. Хроники (В. Дарленгъ.) Рис. на кам. Киселевъ.

Портупея нижнихъ строевыхъ чиновъ Черноморскаго Казачьяго Войска,

по формѣ утвержденной 1го Ноября 1840 и 1го Февраля 1841 года.

Библиотека "Руниверс"

1160.

Сост. Губаревъ — Лит. Ред. Росс. Воен. Хроники (В. Дарленгъ.) — Рис. на кам. Фернлундъ 2.

Чехолъ на ружье нижнихъ строевыхъ чиновъ Черноморскаго Казачьяго Войска,

по формѣ утвержденной 1го Ноября 1840 и 1го Февраля 1841 года

Библиотека "Руниверс"

Im. Lemercier Paris

ОБЕРЪ-ОФИЦІЕРЪ

конныхъ полковъ Черноморскаго Казачьяго Войска,

1840-1855.

Библиотека "Руниверс"

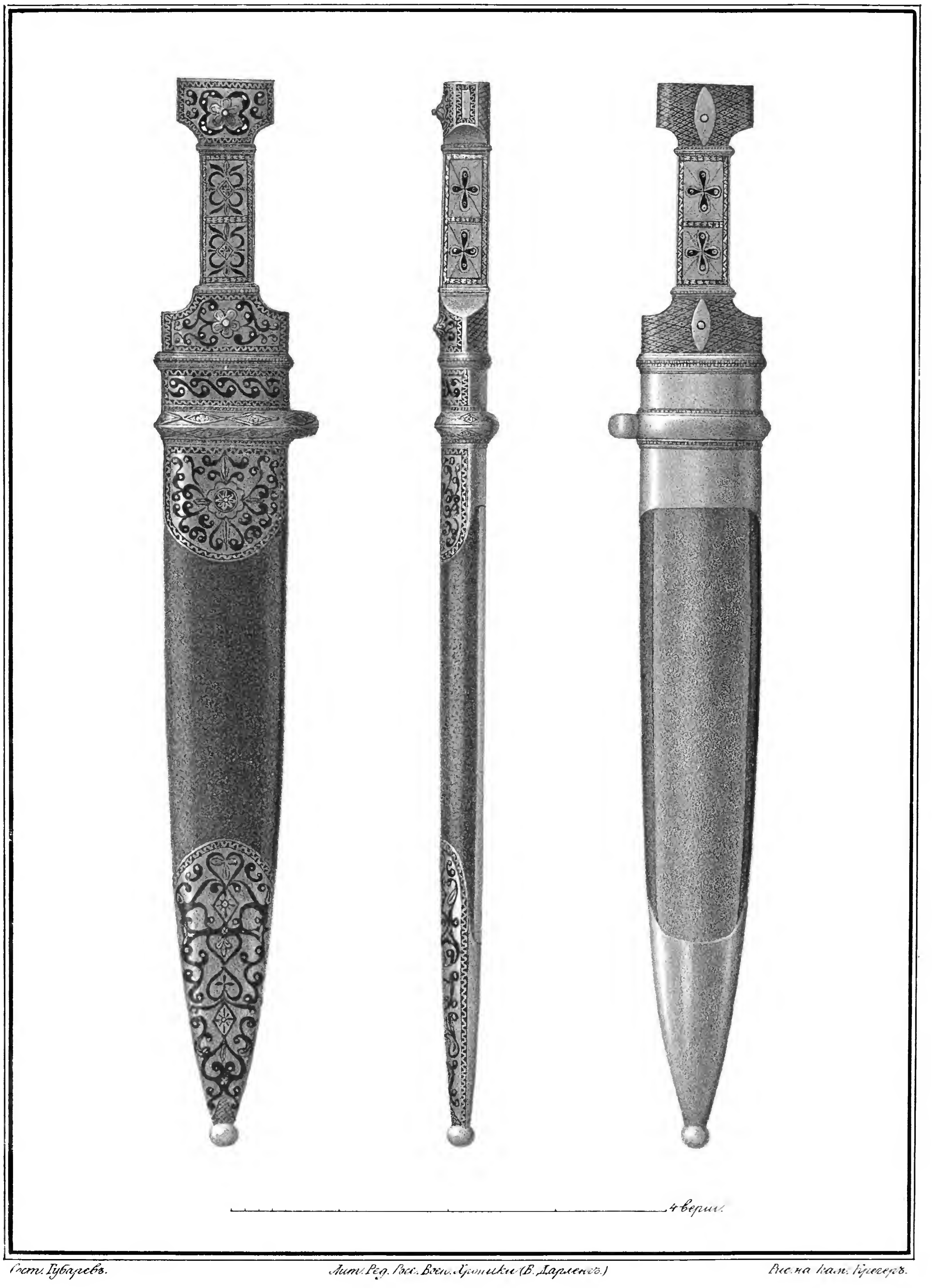

Сост. Губаревъ. Лит. Ред. Рус. Воен. Хроники (В. Дарленгъ.) Рис. на кам. Крегеръ.

Офицерскій кинжалъ Черноморскаго Казачьяго Войска.

по формѣ утвержденной 1 Ноября 1840 и 1 Февраля 1841 года.

Библиотека "Руниверс"

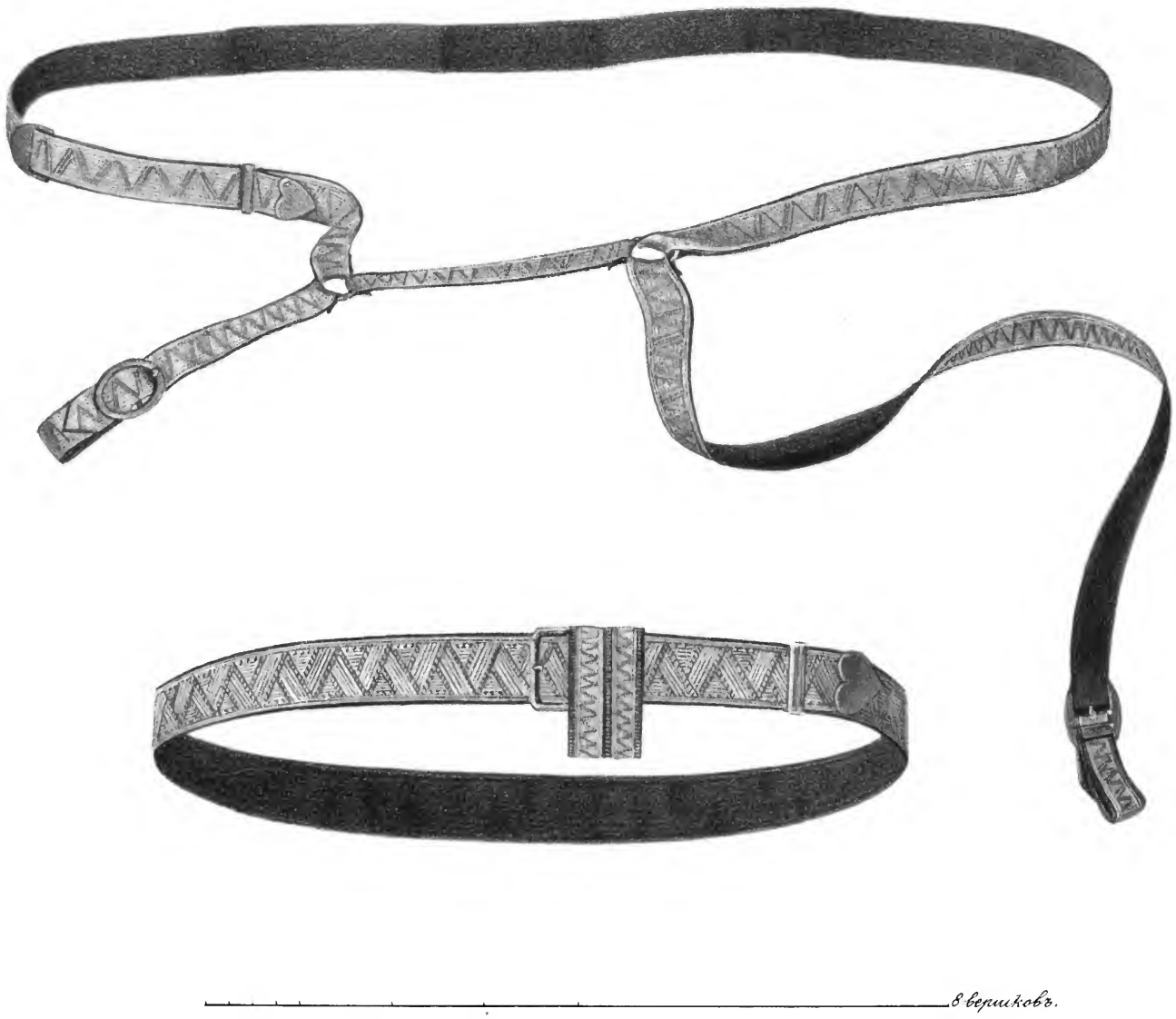

8 вершковъ.

Сост. Губаревъ. Лит. Ред. Росс. Воен. Хроники (В. Дарленъ.) Рис. на кам. Ферклундъ 2.

Офицерские портупея и поясъ, Черноморскаго Казачьяго Войска,

по формѣ утвержденной 1го Ноября 1840 и 1го Февраля 1841 года.

Библиотека "Руниверс"

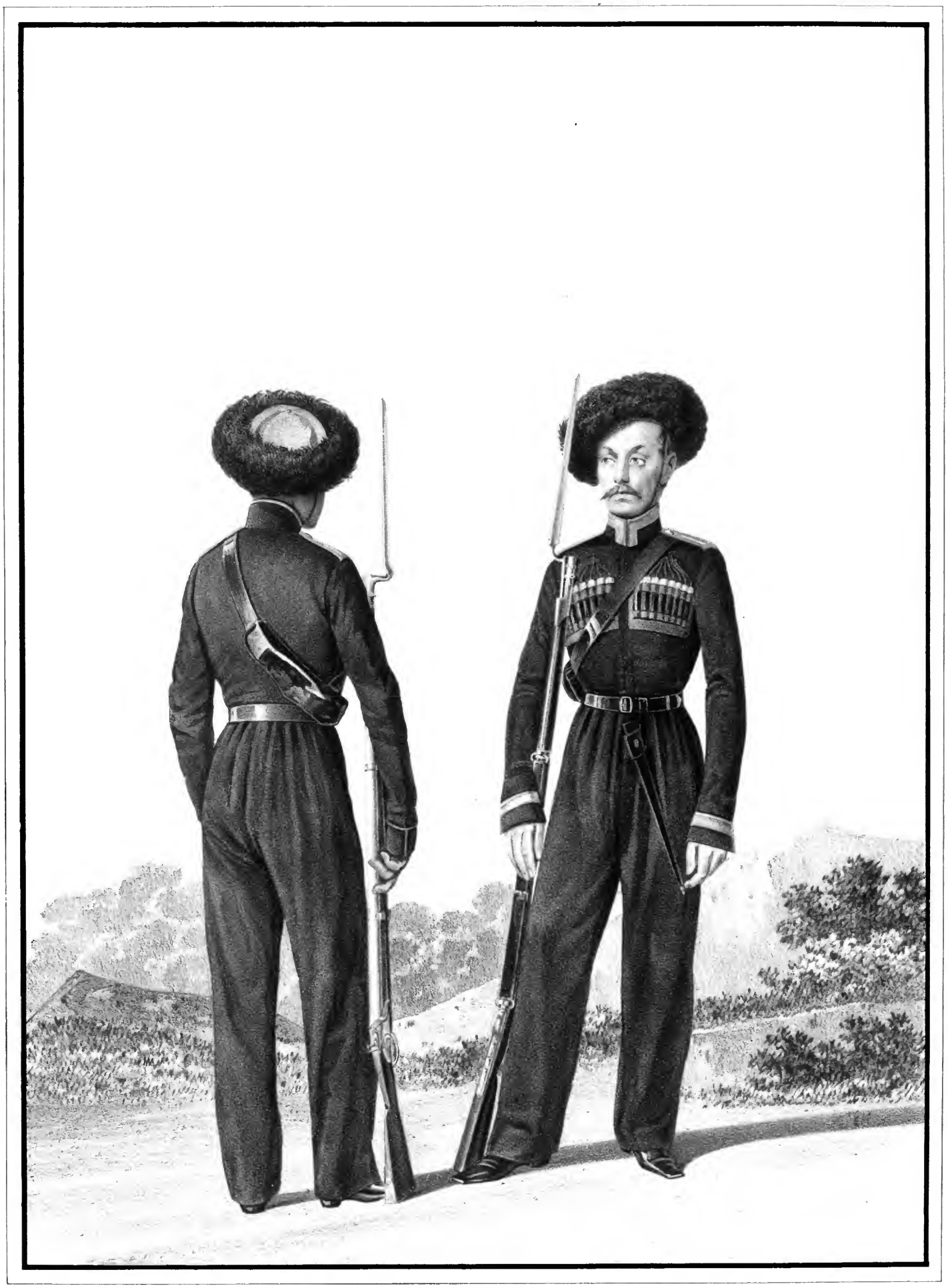

Imp. Lemercier, Paris

КАЗАКЪ и УРЯДНИКЪ

тѣхъ батальоновъ Черноморскаго Казачьяго Войска,

1848.

Библиотека "Руниверс"

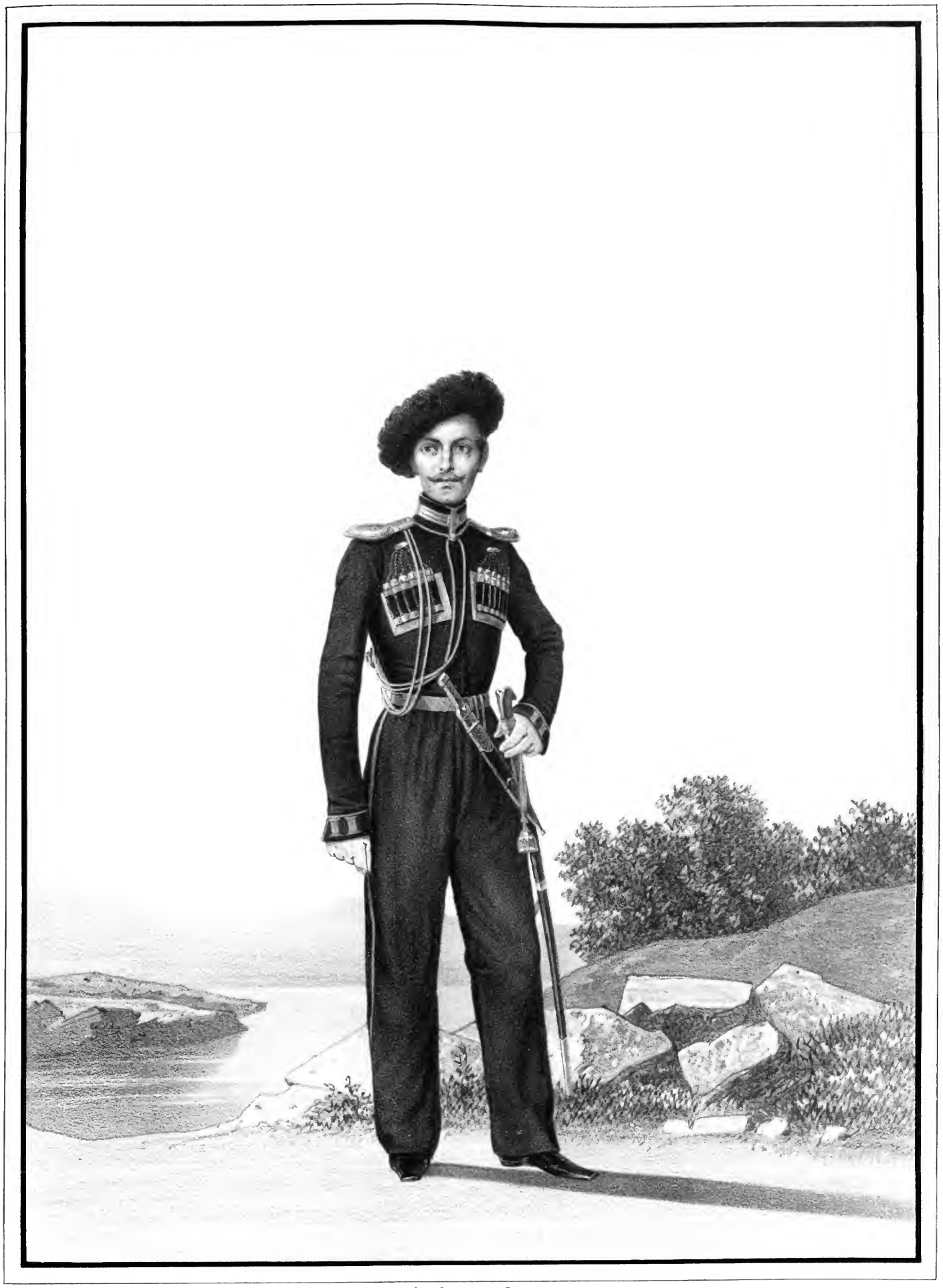

Imp Lemercier Paris.

ОБЕРЪ-ОФИЦЕРЪ

пѣшихъ батальоновъ Черноморскаго Казачьяго Войска.

1840-1848.

Библиотека "Руниверс"

Imp. Lemercier, Paris

КАЗАКЪ

конныхъ полковъ Черноморскаго Казачьяго Войска.

1842-1855.

Библиотека "Руниверс"

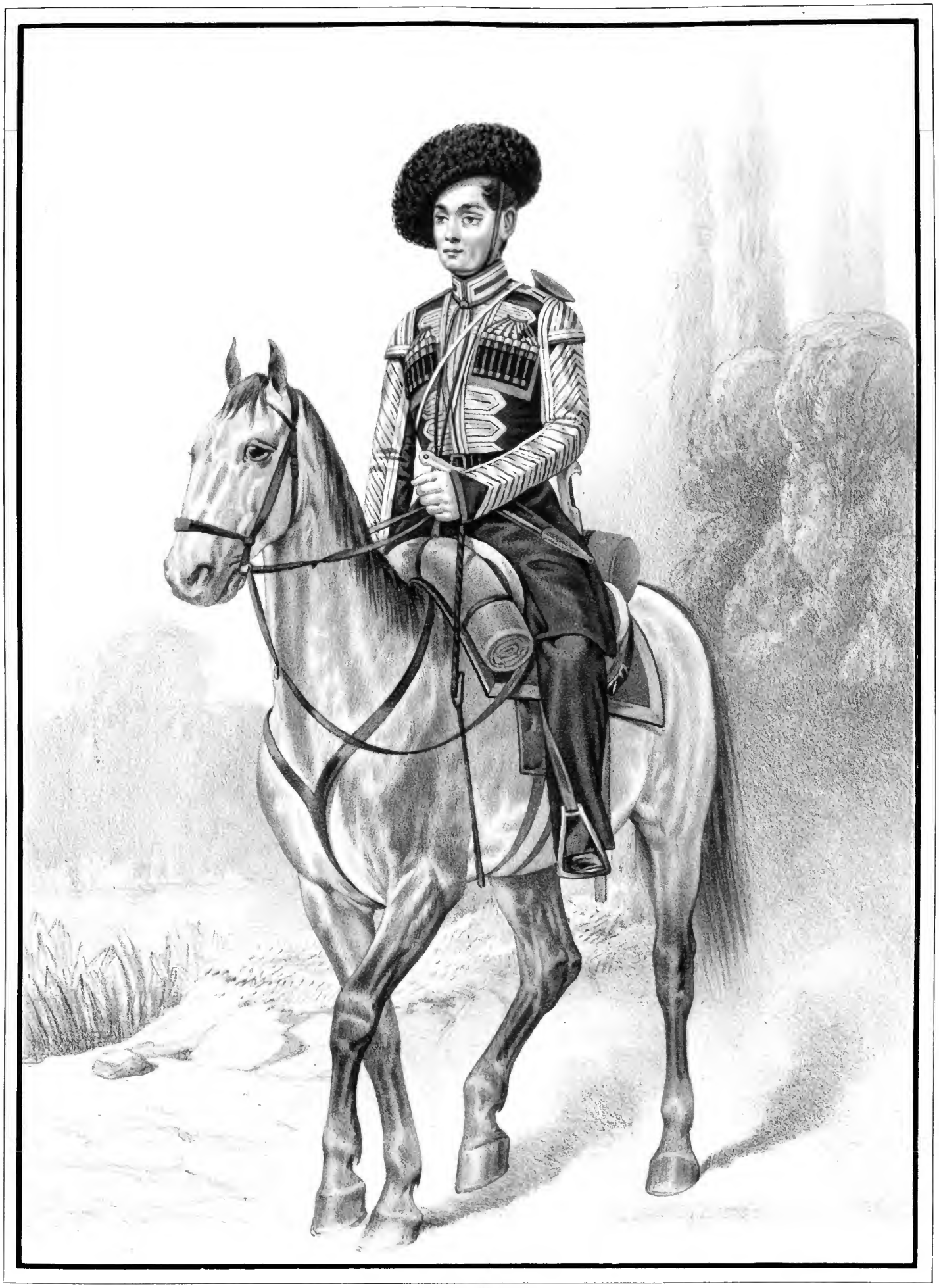

Imp. Lemercier, Paris

ТРУБАЧЪ

конныхъ полковъ Черноморскаго Казачьяго Войска.

1842-1855.

Библиотека "Руниверс"

Imp. Lemercier, Paris

ОБЕРЪ-ОФИЦЕРЫ

конныхъ полковъ Черноморскаго Казачьяго Войска,

1842-1844.

Библиотека "Руниверс"

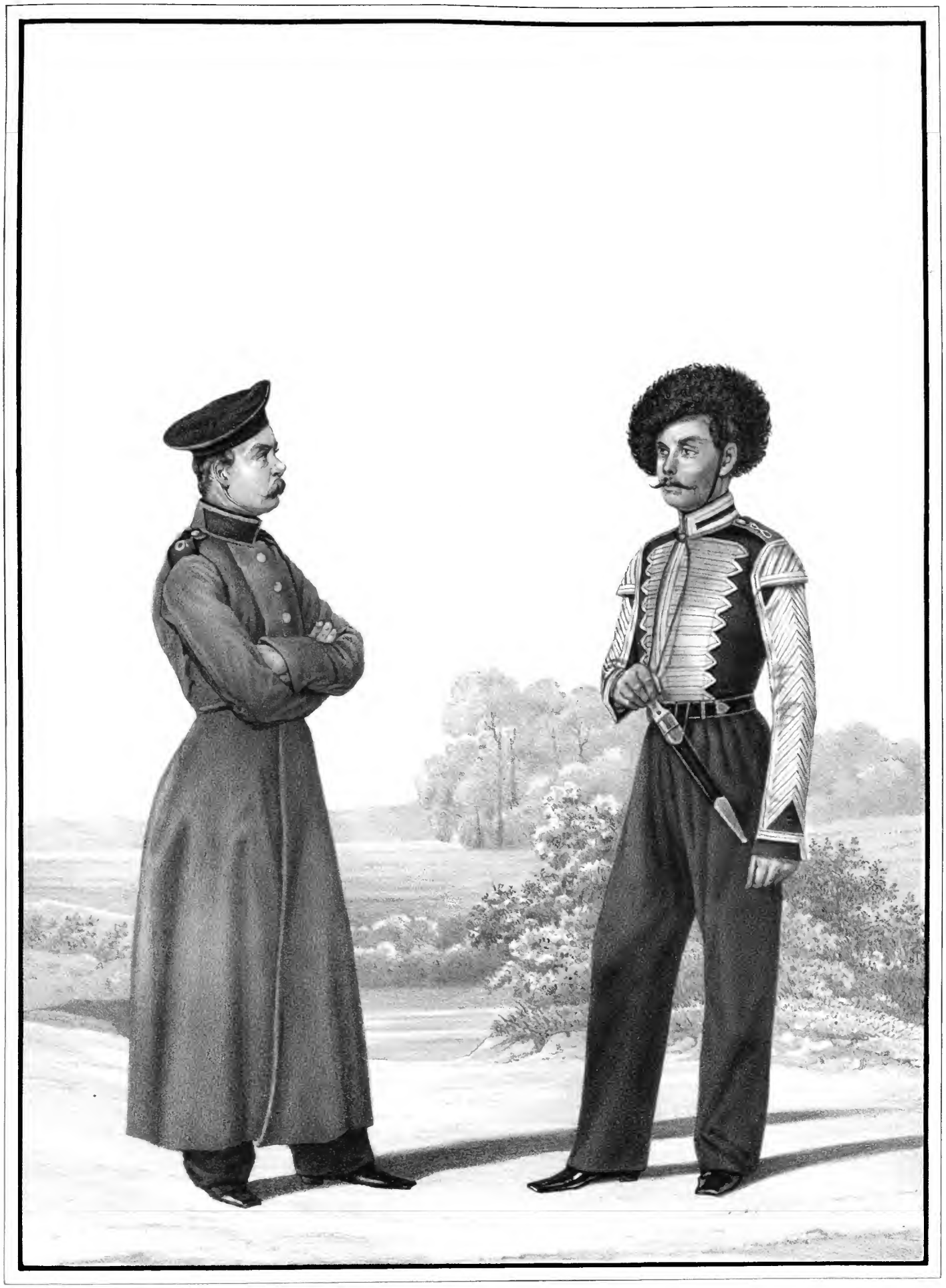

Imp. Lemercier, Paris

КАЗАКЪ и БАРАБАНЩИКЪ

пѣшихъ батальоновъ Черноморскаго Казачьяго Войска,

1842-1848.

Библиотека "Руниверс"

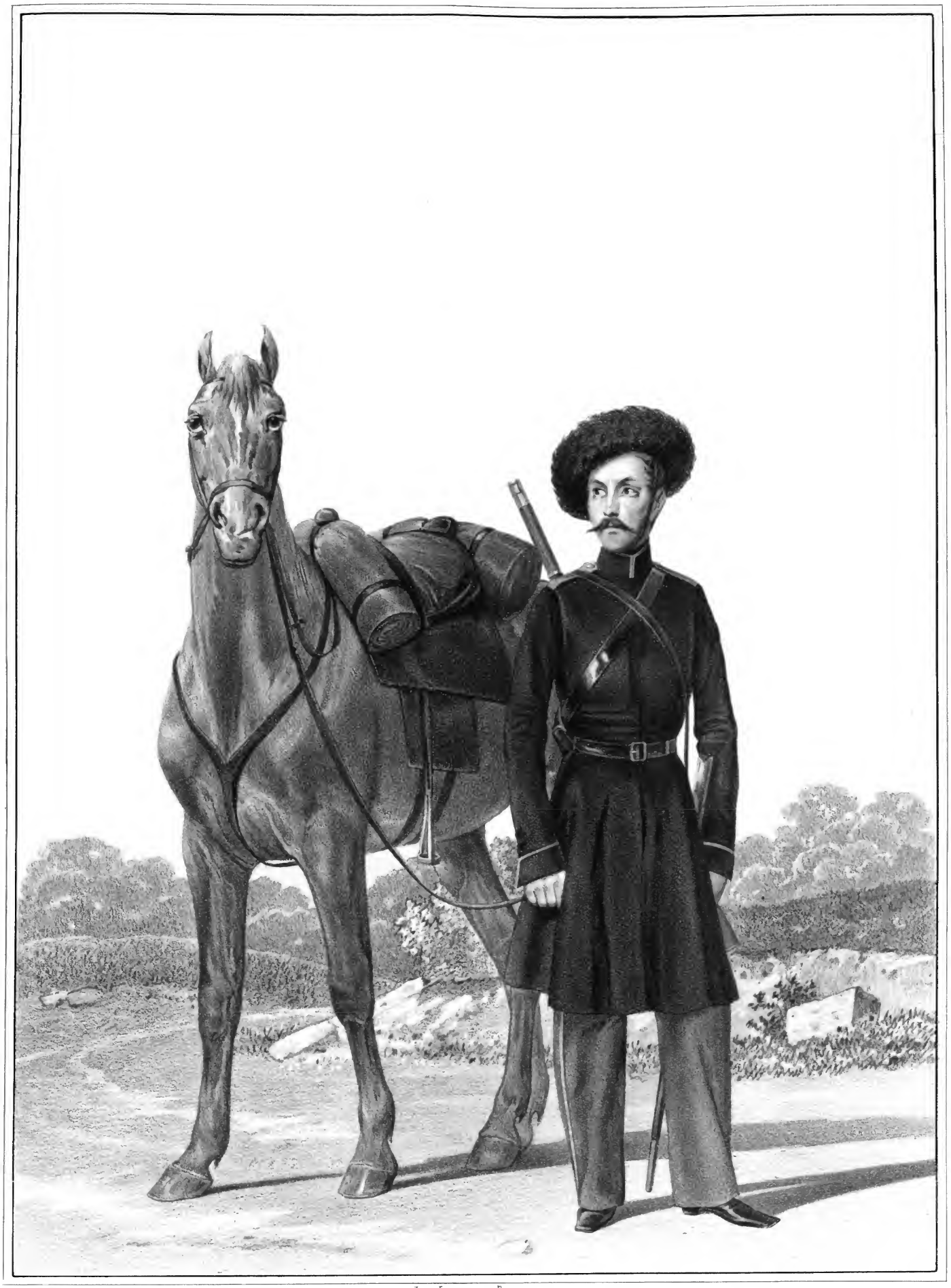

Imp Lemercier Paris

КОННЫЙ КАЗАКЪ

Черноморскаго Казачьяго Войска, на внутренней службѣ,

1844-1855.

Библиотека "Руниверс"

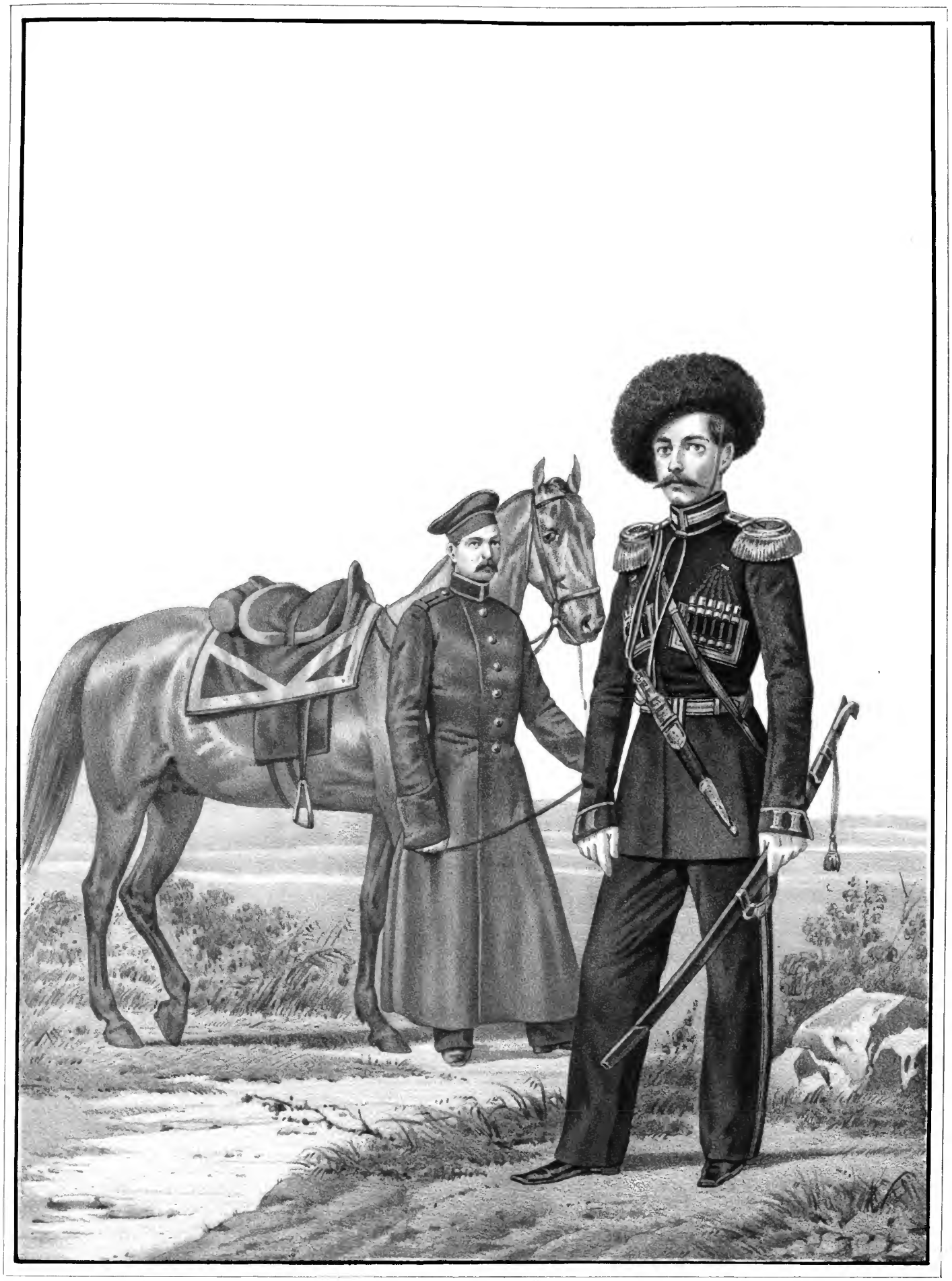

Imp. Lemercier, Paris.

КАЗАКЪ и ШТАБЪ-ОФИЦЕРЪ

пѣшихъ батальоновъ Черноморскаго Казачьяго Войска.

1848-1855.

Библиотека "Руниверс"

Imp. Lemercier, Paris.

КАЗАКЪ

пешихъ батальоновъ Черноморскаго Казачьяго Войска,

1848-1855.

Библиотека "Руниверс"

Imp. Lemercier, Paris

ГОРНИСТЪ

пѣшихъ батальоновъ Черноморскаго Казачьяго Войска,

1851-1855.

Библиотека "Руниверс"

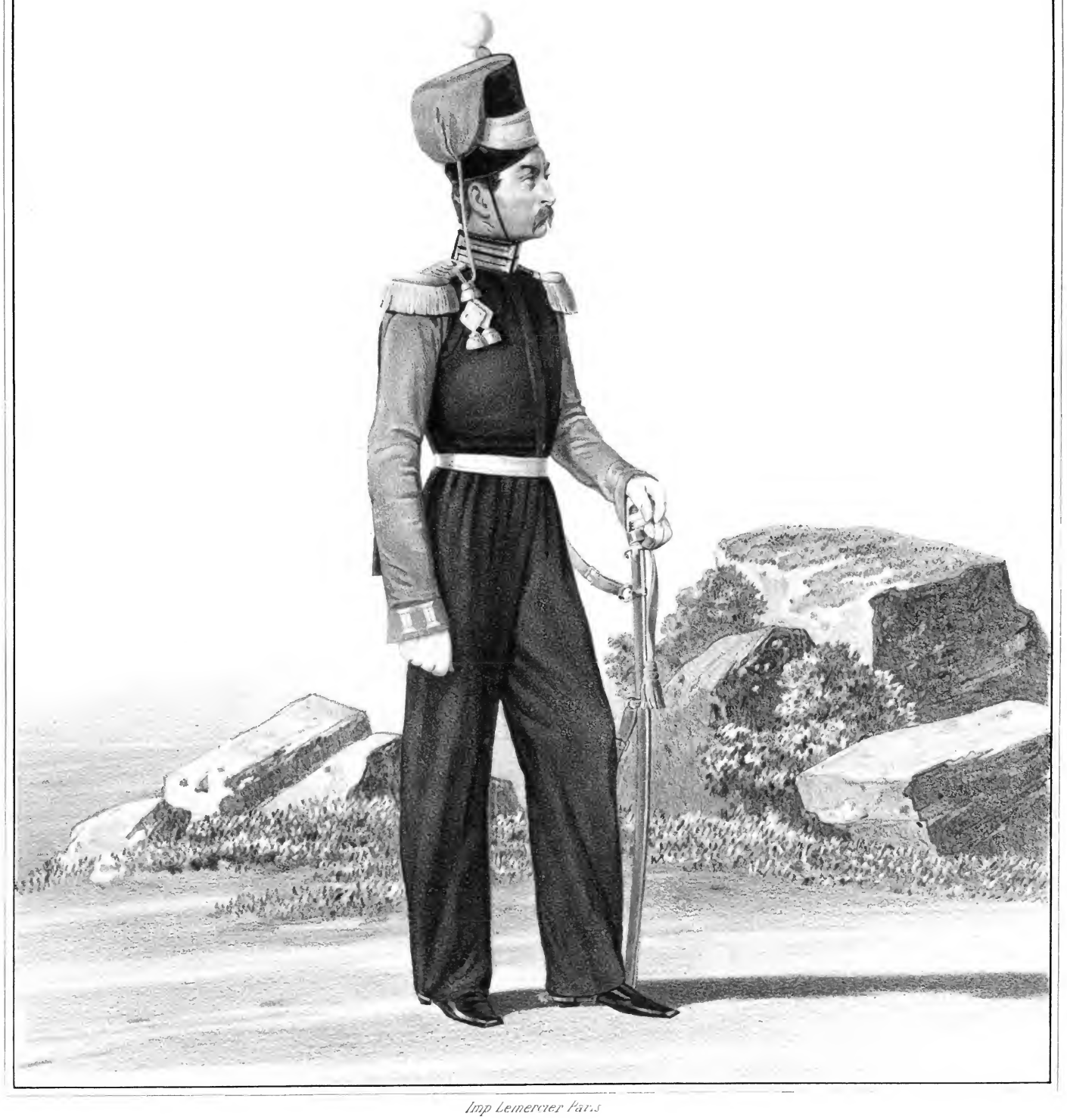

Imp Lemercier Paris

РЯДОВОЙ

Л. Гв. Черноморскаго Казачьяго эскадрона.

1829-1838.

Библиотека "Руниверс"

1175.

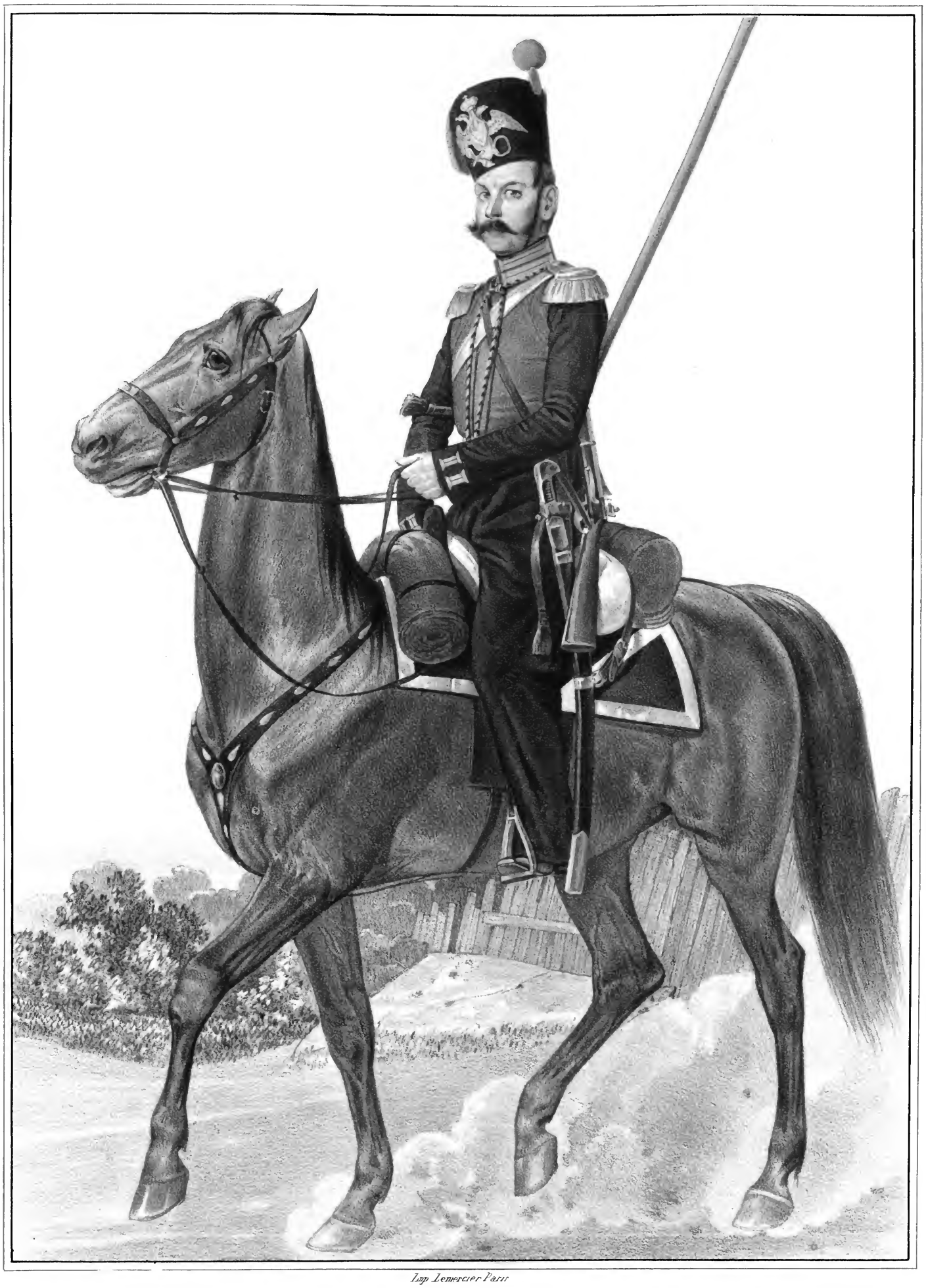

Lap Lemercier Paris

РЯДОВОЙ

Л. Гв. Черноморскаго Казачьяго эскадрона,

1838-1840.

Библиотека "Руниверс"

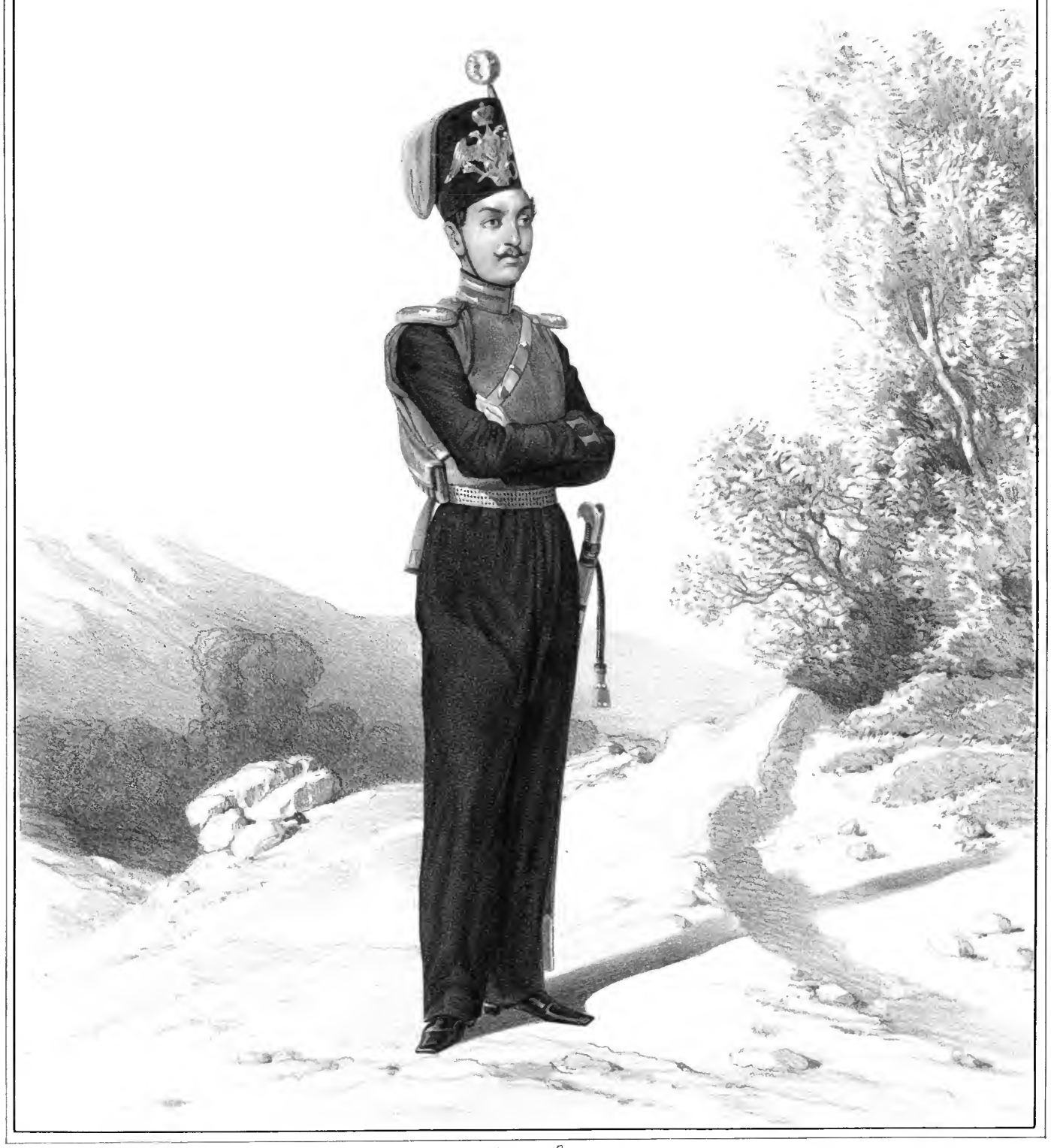

Imp Lemercier Paris

ОБЕРЪ - ОФИЦЕРЪ

Л. Гв. Черноморскаго Казачьяго эскадрона,

1838-1846.

Библиотека "Руниверс"

Im Lemercier Parc.

РЯДОВОЙ И УНТЕРЪ-ОФИЦЕРЪ

Л. Гв. Черноморскаго Казачьяго эскадрона,

1840-1845.

Библиотека "Руниверс"

Imp. de Lemercier, Paris

ТРУБАЧИ

Л. Гв. Черноморскаго Казачьяго эскадрона,

1840-1845.

Библиотека "Руниверс"

Imp. de Lemercier, Paris

ОБЕРЪ-ОФИЦЕРЪ

Л. Гв. Черноморскаго Казачьяго эскадрона,

1840-1845.

Библиотека "Руниверс"

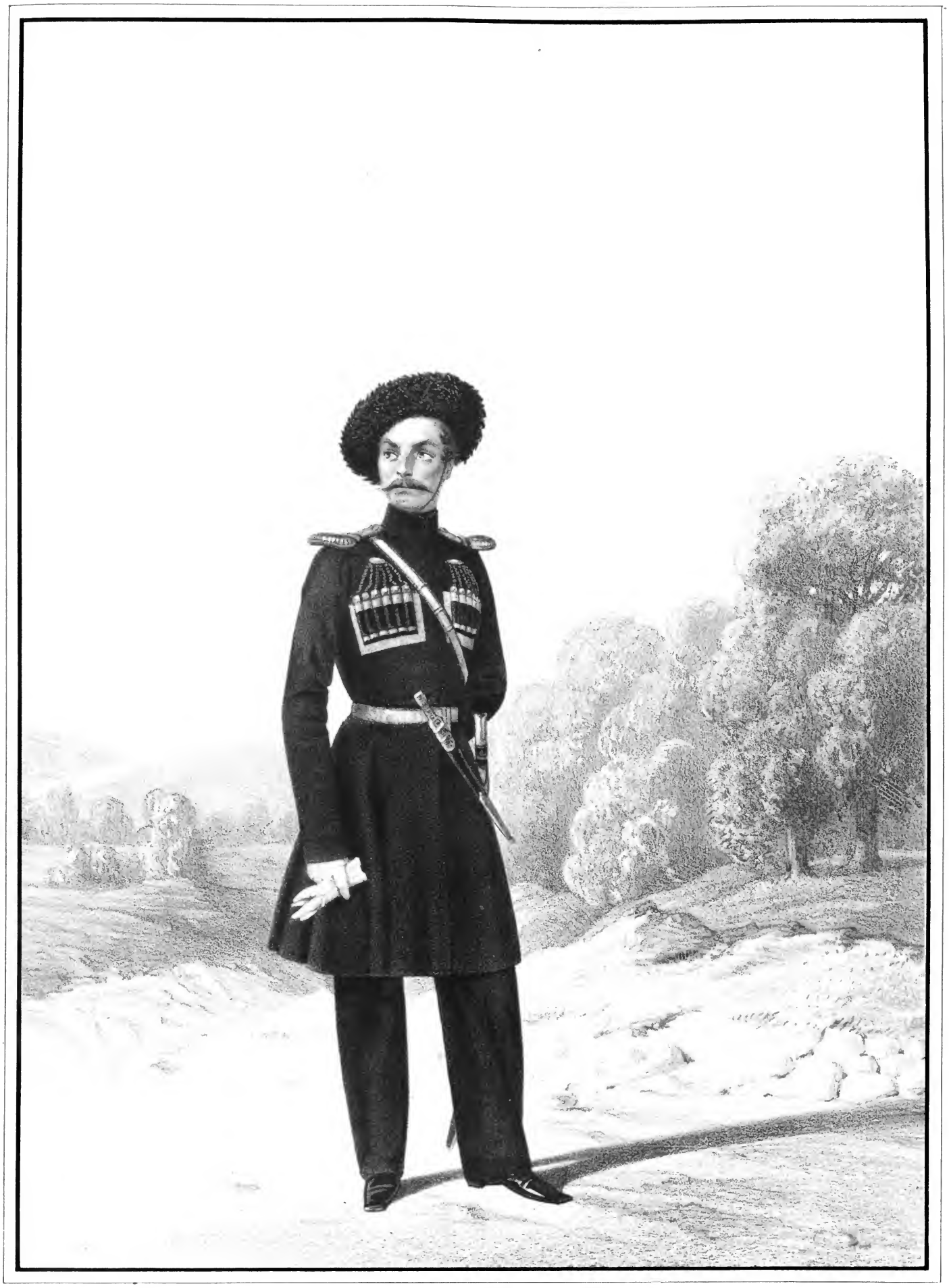

Imp. Lemercier, Paris

ОБЕРЪ-ОФИЦЕРЪ

Л. Гв. Черноморскаго Казачьяго эскадрона,

1840-1842.

Библиотека "Руниверс"

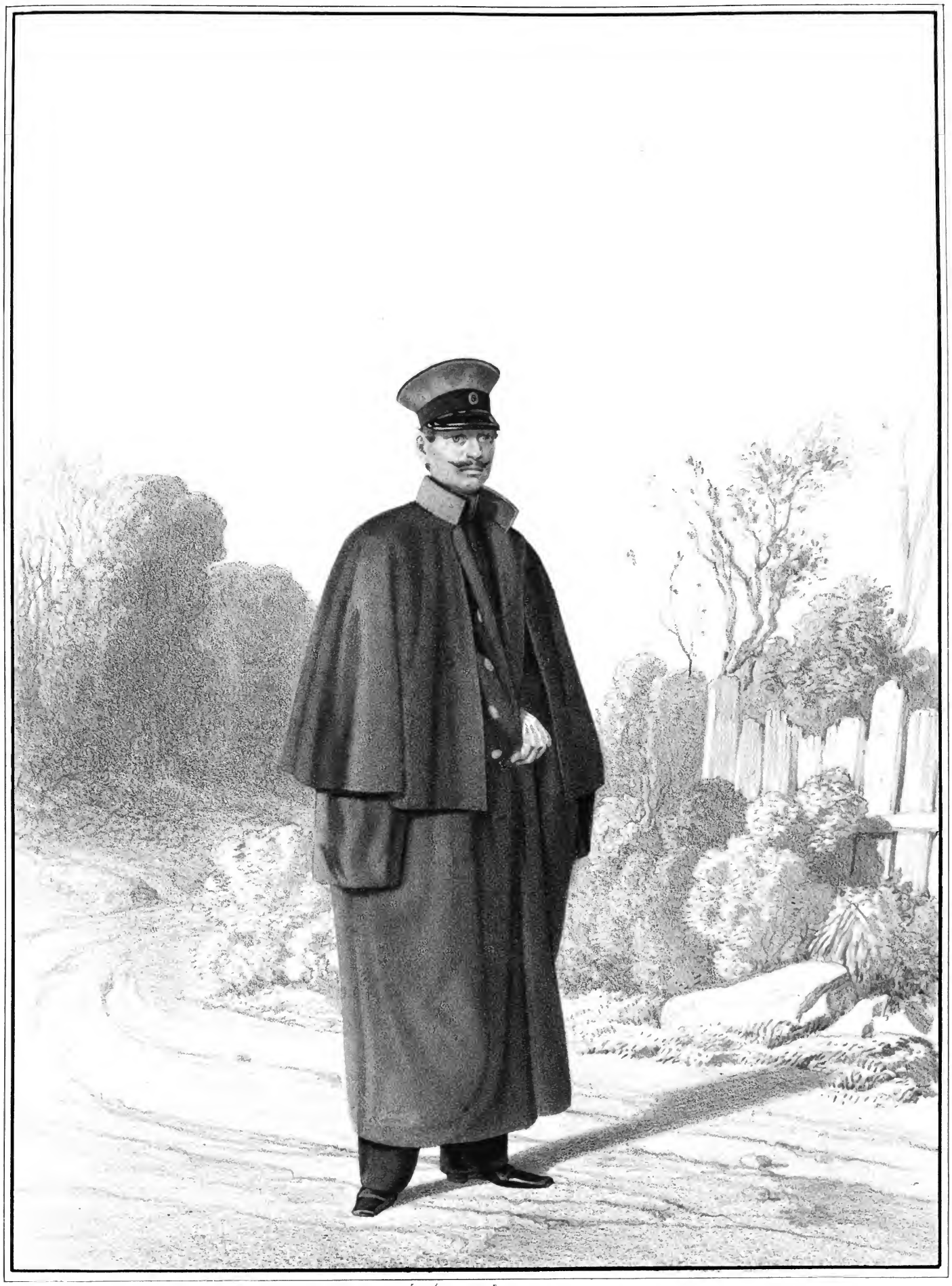

Imp. Lemercier Paris

ОБЕРЪ-ОФИЦЕРЪ

Л. Гв. Черноморскаго Казачьяго дивизіона

1844-1855.

Библиотека "Руниверс"

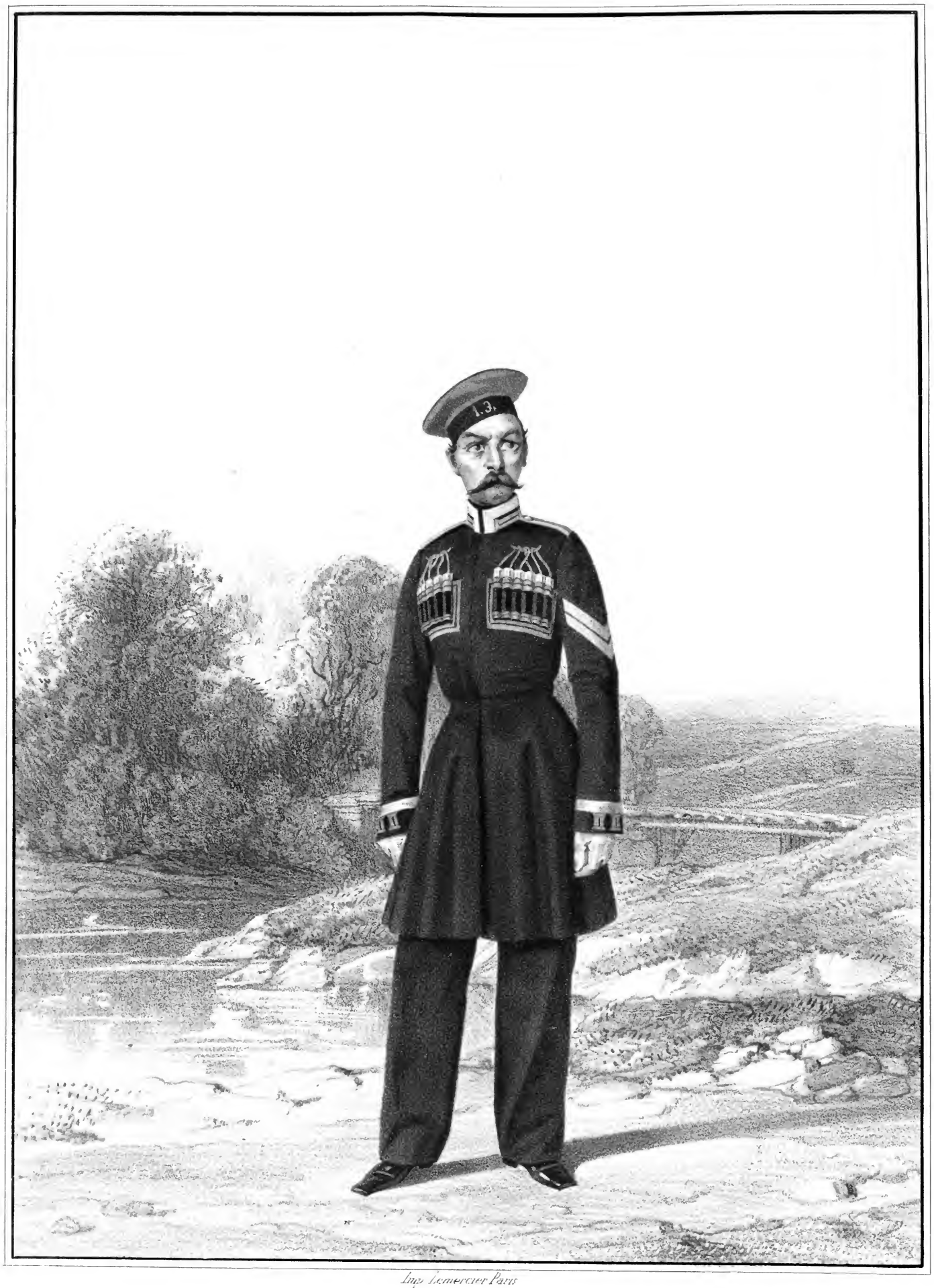

Imp. Lemercier Paris

УНТЕРЪ-ОФИЦЕРЪ

Л. Гв. Черноморскаго Казачьяго дивизіона,

1845-1855.

Библиотека "Руниверс"

Imp. Lemercier. Paris.

РЯДОВОЙ

. 6. Гв. Черноморского Казачьего дивизіона.

1840-1845.

Библиотека "Руниверс"

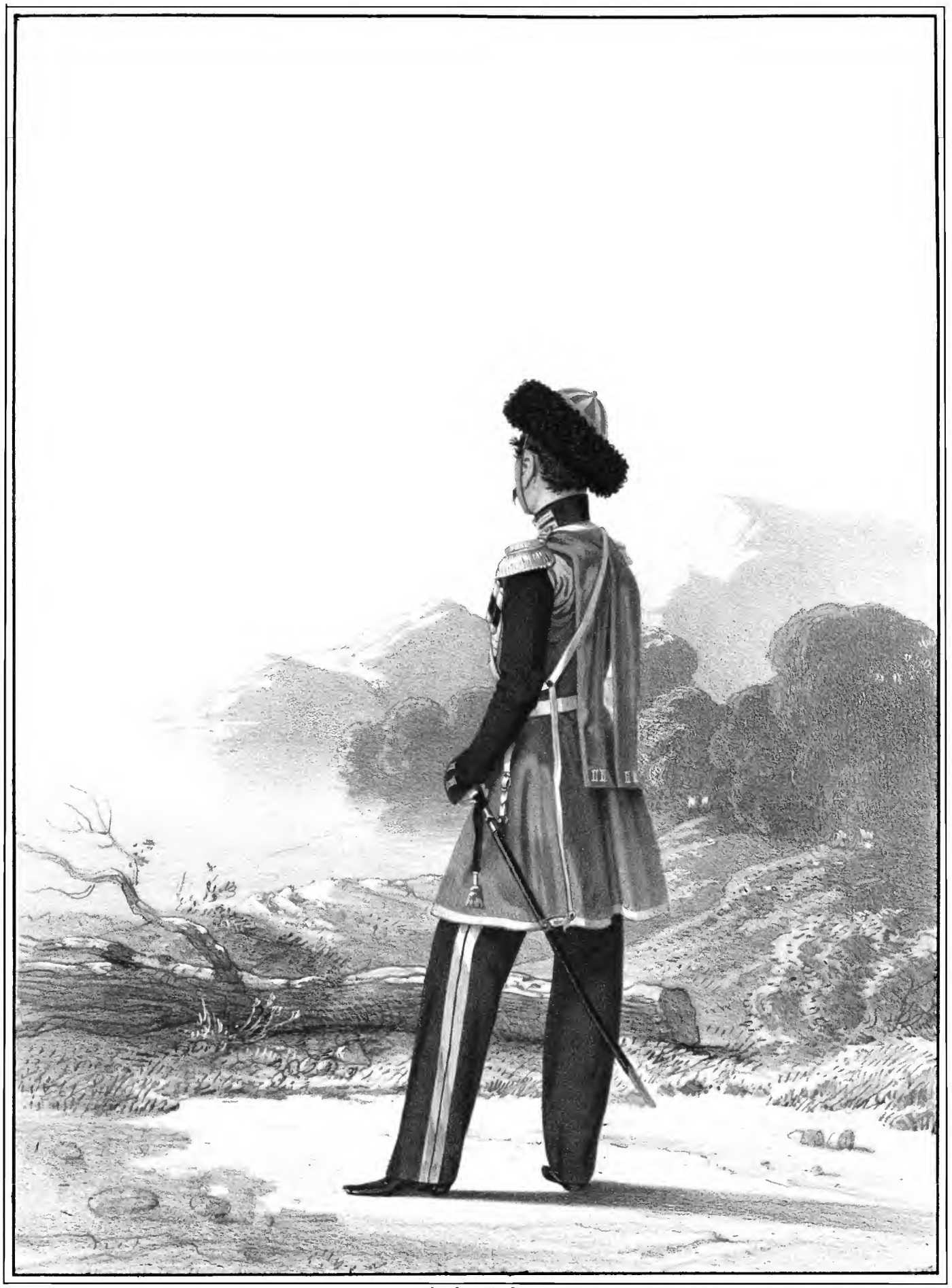

Imp Lemercier Paris

ШТАБЪ-ОФИЦЕРЪ

Л. Гв. Черноморскаго Казачьяго дивизіона.

1845-1855.

Библиотека "Руниверс"

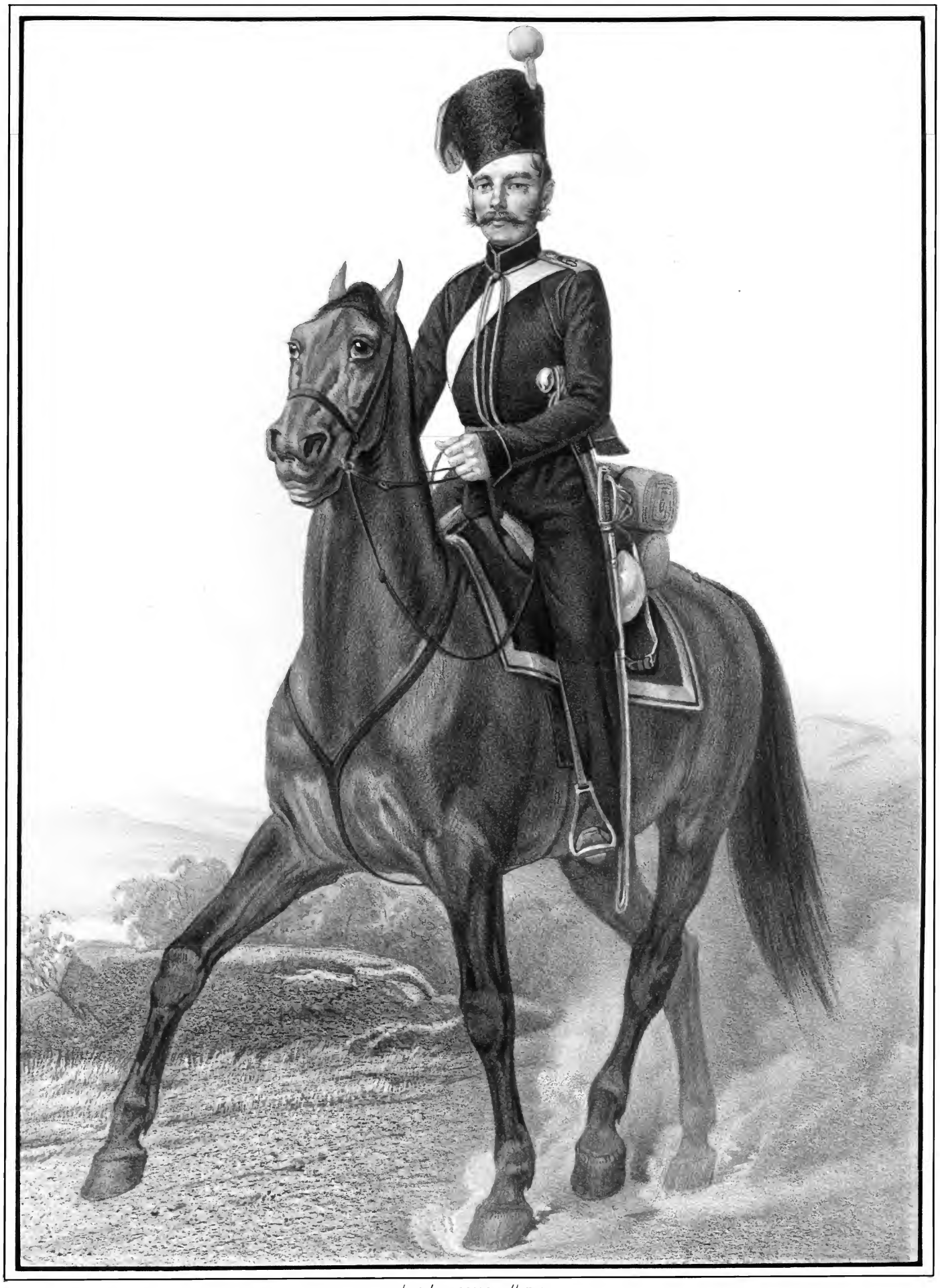

Imp. Lemercier, Paris

КАЗАКЪ

Конно-Артиллерийской роты Черноморскаго Казачьяго Войска,

1827-1858.

Библиотека "Руниверс"

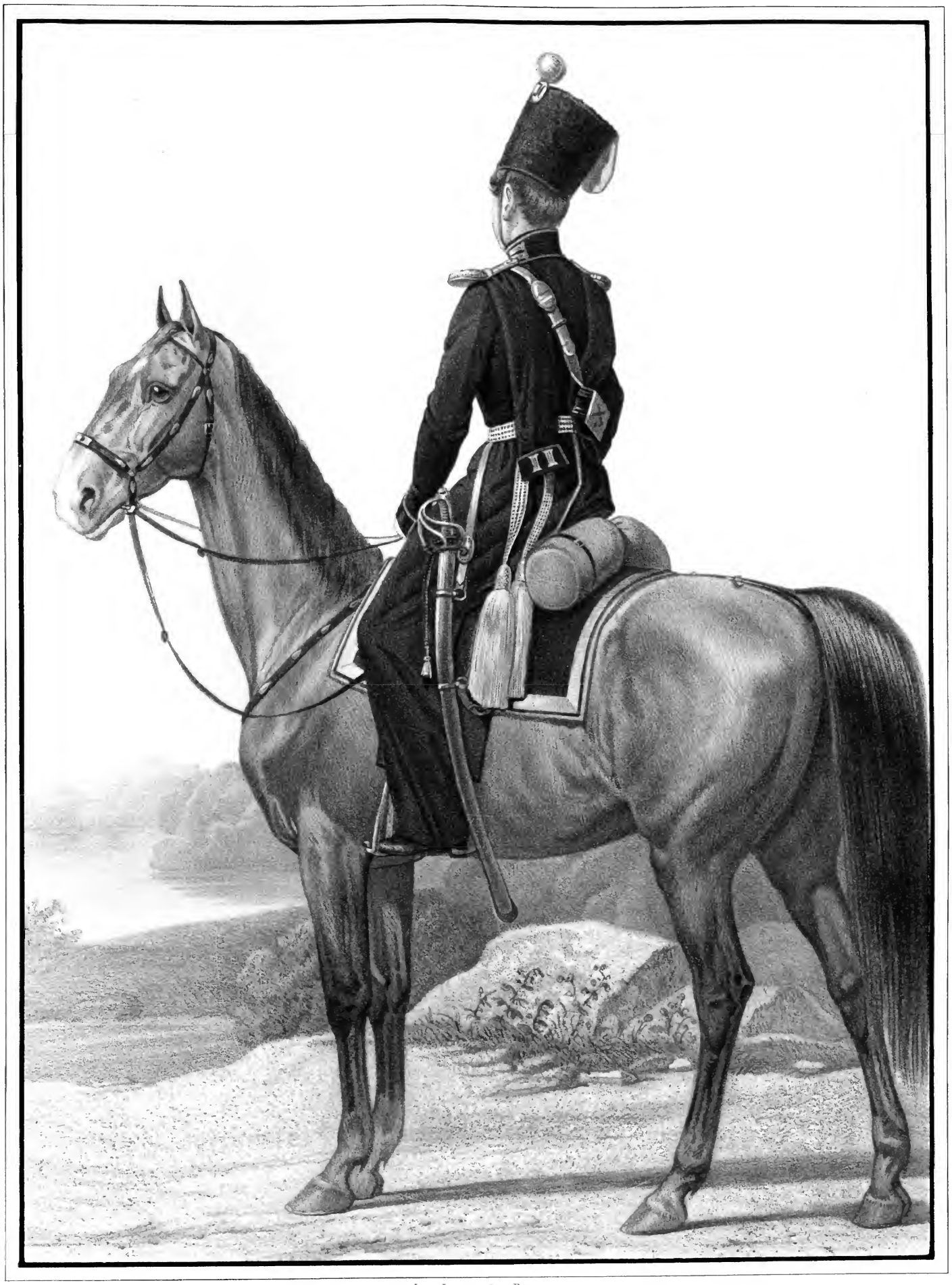

Imp Lemercier, Paris.

ОБЕРЪ - ОФИЦЕРЪ

Конно - Артиллерійской роты Черноморскаго Казачьяго Войска,

1827-1858.

Библиотека "Руниверс"

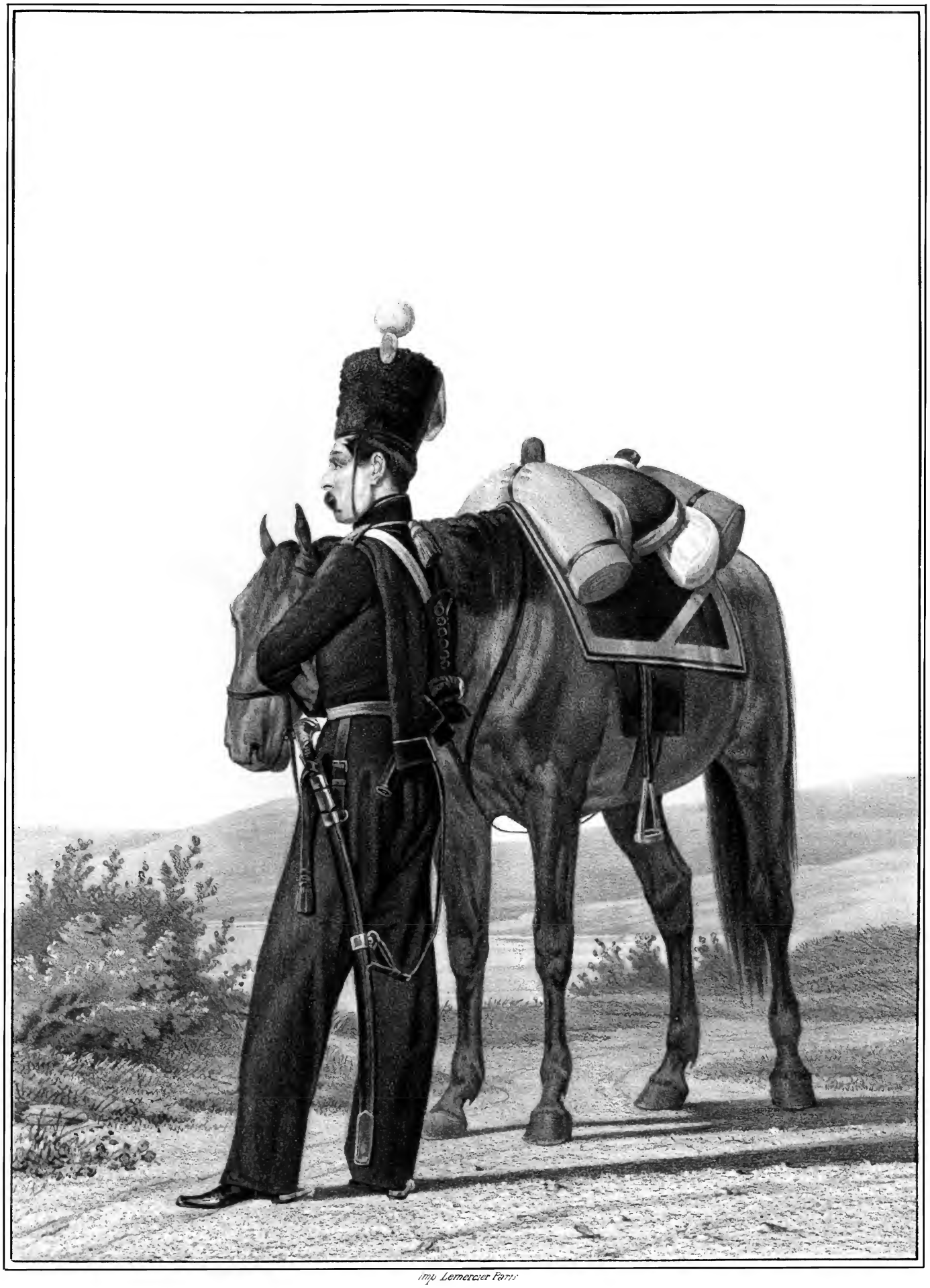

Imp. Lemercier Paris

КАЗАКЪ

Конно Артиллерийской батареи Черноморскаго Казачьяго Войска,

1838 – 1840.

Библиотека "Руниверс"

Imp.Lemercier Paris

КАЗАКЪ

Конно-Артиллерійскихъ батарей Черноморскаго Казачьяго Войска,

1840-1845.

Библиотека "Руниверс"

Imp. Lemercier Paris

ТРУБАЧЬ

Конно-Артиллерійскихъ батарей Черноморскаго Казачьяго Войска,

1840-1845.

Библиотека "Руниверс"

Imp. Lemercier, Paris

ОБЕРЪ-ОФИЦЕРЪ

Конно-Артиллерійскихъ батарей Черноморскаго Казачьяго Войска,

1840-1845.

Библиотека "Руниверс"

Imp. Lemercier, Paris.

УРЯДНИКЪ

пѣшей Гарнизонной Артиллерійской роты Черноморскаго Казачьяго Войска;

1840 - 1845.

Библиотека "Руниверс"

Imp. Lemercier, Paris.

ОБЕРЪ-ОФИЦЕРЪ

Конно-Артиллерійскихъ батарей Черноморскаго Казачьяго Войска.

1842 - 1845.

Библиотека "Руниверс"

Imp. Lemercier, Paris.

АДЪЮТАНТЪ

числящійся въ Черноморскомъ Казачьемъ Войскѣ,

1851–1855.

Библиотека "Руниверс"

Библиотека "Руниверс"

Библиотека "Руниверс"